(中華郵政局特准掛號認爲新聞紙類)

盛京時報

昭和七年六月廿四日
滿曆五月廿一日
中日祀祝休刊
發行人 佐原篤介
編輯人 菊池貞二
印刷人 東光明
發行所 盛京時報社 奉天稠田町九番地
盛京時報支社
盛京時報支社

時論

中國之一大危機

盧山會議。聞側重於東北問題之討論。政府當局。望全國國民。淬厲奮發。刻刻勿忘。長期鬭爭。誓死拼命。昨日京電。紀與會歸京之某要人談話如此。會議結果雖不詳。而由此談片中。可知當局對國難感覺之痛切。及東省問題性質之增加嚴重。雖然。國家眞正危機不在此。

中國朝野。在夢中度日者久矣。九一八之重大打擊。理當驚破沈夢。然實際上一切言行。仍是做夢。至今未醒。哀哉夢中人！自何日起。始說實話。做實事乎？夫所謂長期鬭爭。所謂全國動員。九一八以來。全國熟言之。即吾人亦熟言之。此誠不易之至理。必要之決心也。然所賴以鬭爭與動員者。非他。全國之民衆而已。今試張目一看全國之實狀！農村破產。已達最高階段。小康區域。僅極小一部分。最大多數之農村民衆。實不能維持零度下之生存。而復困之以水旱。疫癘。匪盜。刀兵。鴉片海洛因。更加之以不勝擔負之捐輸徵派。哀此奄奄一息之民衆。縱欲執干戈而衞社稷。其奈力不從心何！抑一般所責備者。過剩之軍隊。與龐大之軍費。而實則此亦僅病象之發露。而非病根。就以民固窮矣。而兵窮亦甚。大部兵隊。僅發給養。遂若干旬月。偶發餉數元。初不足沐浴零用之費。此若干萬持械壯丁。亦皆零度以下之生活也。中下級軍官之窮困。亦略等於兵士。凡潔己奉公之人。絕無以贍養家族。此種現象。全國殆同。是以今日之中國。整個化爲軍民交困一切破產之嚴重局面。其爲例外者。或者只少數高級官。與夫一般徵收官吏而已。而農村愈破產。財政愈困難。稅捐方法遂愈酷。而中飽亦愈烈。近年百業凋零。正稅支絀。開源之道。遂集中於鴉片。節流之方。乃拚命削減軍費以外之一切政費。以是農事愈壞。而百政亦俱廢。故今日之國家。並無民政。無建設。惟加速度的促成民衆破產之深刻化徹底化而已。情形較佳之省區。亦不爲全無。但大部分則如是也。

在此狀態之下。吾人言國防言對外鬭爭。豈非自欺之夢語乎？循此以往。內地社會。行將大崩潰。將見人口日減。民衆之智力體力日退化。最後直可漸滅以亡種。其禍豈止於亡國。更豈止於亡三省哉！是以中國今日之大危機。極明極顯。即苟不迅速改革政治。培養民生。將至自行亡國亡種。此乃惟一之眞正問題。此而能救濟焉。對外鬭爭。當然爲易事。民力一充。國難自消。不然。則束手待斃而已。猶如大病之人。臟腑本根。日就委增。倘不速培元氣。保生機。而僅以如何與仇家決鬭爲言。此絕非知自衛之道者也。夫中國之禍急矣。而禍之在內者尤甚。且爲根本。當此世界整個緊張之時。一切國家。皆傾全力於改造經濟。中國外有帝國主義。重大侵略。而內有全國農村之慘烈破產。當此之時。國家渡過難關之惟一方法。在先除病民害民太甚之政。使民衆休養生息！軍隊縱不能大裁。應先核實兵額。則軍費自減。苛捐縱不能全廢。應先以全力撲滅貪污之中飽。則公私立紓。然後拼命節儉。以興各地方最必要之建設。艱難締造。步步前進。數年可小康。十年可大治。然後國家始得有揚眉吐氣之一日。夫最近數省區之現狀。乃與此希望背道而馳者也。默觀大勢。危險極矣。一切夢中人。果何時始醒哉！盧山會議。對於此根本問題。有何認識。起何決心。乃吾儕最關切不置者也。

武穴形勢轉危爲安

漢口訊云、鄂省剿匪軍事、最近極爲緊張、鄂中方面、以天門皂市附近之花台柳河、聚匪最多、經第十軍四十八師、及張振漢之四十一師、蕭之楚之四十四師、各力圍剿、血戰七晝夜、斃匪不下一萬七千餘人、並傷匪首段德昌、即於是任指揮、分爲四路出發、第一路郭勳、與匪激戰於周家磯、第二路司令、與賀龍本人激戰於下蚌湖、第三路范司令、與匪激戰於龍灣、第四路佟司令、與匪激戰於陳花口、下蚌湖一帶戰事尤烈、十三日、此間接郭勳電告、謂自七日起、與賀段周旋於潛江西南地區之關口、梅家嶺、通家台、苦戰至十一日晚、始將該匪擊潰、當即佔領潛江縣城、匪部向拖船埠退却、刻正追擊中、該匪此次損失極大、傷亡在兩千以上云云、此電發自潛江、當信而有徵也、惟鄂東方面、形勢又突現緊張鄂東各縣半與豫境相連、半與皖邊接壤、除黃安仍在匪手以外、其餘各縣、尚較安謐、十三日忽傳赤匪西方面軍第二十五軍所部號稱兩師、由英山繞道圻水之洗馬販、向黃廣進犯、廣濟縣城、十二日失陷、黃梅危如纍卵、縣長柱負責、一面督隊堅守、一面電請民廳轉向政署請兵援應、惟聞赤匪聲勢頗張、非僅欲得黃廣而滿足、其口號爲會師武漢故廣濟失陷以後、該縣所屬之武穴、岌岌堪危、武穴爲長江上游重鎮、在軍事上、交通上均非保存不可、該處商會代表郭紉秋、徐卓齋、鍾紹康、庫漢齋等、兼程來漢、十三日午後二時、齊赴綏署報告因何成濬已赴盧山、由參謀長楊揆一接見、該代表等報告武穴所駐之張萬信部、兵力單薄危急萬分、請求迅派得力部隊、馳往救援、楊當答覆、謂剿辦鄂東股匪、已有充分準備、十二日到漢之四十七師杜旅、已前往駐防、相機協剿、該部已完全到達、日內更有部隊續往、江面防務、劉由駐漢第二艦隊司令曾以鼎派遣勇勝兵艦前往、鎮懾武穴防務、益形緊張云云各代表以結果圓滿興辭而散是晚、綏署接武穴第三十四師團長蕭建白來電、謂上官雲相部已有兩團開到、人心安定、又據某方消息、上官氏已定十四日親往武穴、指揮督剿、該師此次開漢者、爲第一旅、第二旅及師部人員、正由南京繼續西開、約十五日可完全到達、此後即駐紮武穴、此外五十四師郝夢齡部亦將由贛開鄂、駐防鄂東協剿匪雖驍悍、當亦無能爲矣、

綏署以此次大舉剿匪、急於整飭軍紀收拾人心、七日有奉蔣電轉飭各軍、對於收拾復匪區、脅從罔治之令、八日有各軍須整飭軍紀、注重實用教科、扶助人民自衛之令、復以以往軍隊、有就地籌餉之事、名目繁多、無非苛索、民旋大困、軍亦不支、當茲剿匪緊張之際、急應引爲深戒、亦於十二日分別訓令剿匪各部隊、嚴切制止、

鐵部計劃 修築津石路

南京訊云、曾仲鳴談鐵部擬於二年內建成天津至石莊之津石鐵路、灤關至蒲城之灤蒲鐵路、及隴海西段三線使北方交通完全啣接正太路法方墊欵二百萬、現與法使商定、分期歸還、接收正太已無問題、

綏遠省完成民生渠 傅作義派員赴平接洽欵項

綏遠訊云、綏遠民生渠、爲近十年來西北之唯一大建設、因綏地連年荒旱、饑饉頻仍、故由華洋義賑總會發起開鑿一大河渠、以利灌溉而免旱災、遂與綏遠省府訂立合同、共同籌辦以工代賑、去歲六月間舉行開閘典禮、備極隆重、中外名流參加者頗不乏人、總計該工程需欵七十萬元以上、工作時間將近三年、渠長一百九十五里、計幹渠一、支渠十四若全部成功、可灌田二百五十餘萬畝、產糧三百萬餘石其增加西北生產、不爲不鉅、惟彼時限於經濟困難、不能依照預定計畫進行、以致現在所開成者僅幹渠一道、而第一至第九支渠、正在開掘第十至十四各支渠、尚未施工、是以空有如此之大渠、至今地畝未灌誠可浩嘆、傅主席任後、深知斯渠關係至鉅、若不繼續工作、前工亦恐盡廢、故擬極力接續前續以期完成、而收實效、然最大問題仍爲欵項問題、若由省庫籌撥、自屬十分困難、而華洋義賑會舊債未清、更難言借、傅前派秘書赴平津一帶各銀行團接、洽借欵今春北來之中委張繼、亦會極力幫忙、因張氏曾有一次來綏參觀民生渠、故願其成功、倘平津各銀行團無所表示、則將向南京庚欵委員會挪借一部分、以便興工、查完成民生渠欵額、再須二十五萬元、即可成功、現張繼氏正協力贊助辦理、大有成功之可能某秘書于現回省報告接洽經過、傅主席及王靖國氏認爲仍有派人再去接洽之必要、刻某秘書又將持傅親函分向各方切實進行、如借欵成功、其施工計畫、除完成十至十四支渠外再於復口閘門之前、築一水壩、以防水之輸入而廻流現在已經華洋義賑會工程師測勘竣事一俟欵有辦法、即可興工云

各路車被扣逾四百輛！

南京訊云、鐵道部以平漢、津浦、京滬、滬杭、甬道清等各路、被各軍所扣之機車共廿四輛、貨車三百零一輛、客車共四百四十九輛、除已咨請軍政部令飭各軍尅日交還並請派員赴各路會同辦理收回、以維路政外、特將原有取締軍隊扣用車輛辦法、重行修改、特咨軍政部查照、

汪精衛談外交方針 羅文幹謂外交應求諸己

北平訊云、行政院長汪精衛、外交部長羅文幹、今日下午三時在外交大樓接見新聞記者談話、茲詳誌其談話內容如左、(以下記者問汪羅答)

問 此來任務爲何？

汪答 此次來平、有兩大目的、(一)與張綏靖主任商洽全盤要公、王樹翰最近赴京數次、對北方情形多所報告、本人亦極關心北方局面、故特前來一視、昨已與張主任晤面、對各項要公、已略談及、(二)顧代表由東北歸來到京報告東行經過後、政府方面擬與調查團商東省事、以該團行將東渡、在離平以前不能到京、故余等來平、以便交換意見、今晨業已開始、

問 與調查團會談之內容有可對外公表者否？

羅答 會談內容、在調查團尚未向國聯報告以前、不便發表、

問 盧山會議內容如何？

汪答 盧山會議首先討論爲外交問題、關於外交方針、可以對外公表、惟外交進行之方法、則應絕對秘密、自顧代表回京報告後、各部部長會在行政院談話三次、意見始終一定、不敢輕進退、但抱定一種最低限度之立場、此種最低限度亦殊不便明言、蓋有如交易、絕不能買主先言其價格、此言非無標準、亦非不負責任、上海停戰協定、一般觀察似不能滿意、但以現時事實觀之、尚未至喪權辱國、抵制日貨、非因滬事而起、實因東北問題而生、此事人民有自由權利、政府既不能干涉、亦不便干涉、關外義勇軍應加接濟、非消極抵制、以上皆關外交問題、附帶所述、關於剿共軍事方面、有人主張當此國難時期、不應出此、如共黨能共赴國難、中央自可停止軍事行動、殊不知共黨非但無同赴國難之意、且牽制抗日工作、上海戰事正急之際、共黨攻贛州正急、中央調駐贛之蔣鼎文部援滬、並限二月廿四前到達、乃蔣部尚未開拔完竣、所餘之一旅竟被共匪包圍、前進之軍甫抵浙境、不得已仍開回贛、中央接蔣電述前項原因後、乃即電蔡廷楷、如能支持即支持、否則退兵、政府非不欲滬戰支撐至調查團到華、或國聯開會之期、其奈駐軍多被共匪牽制、不能赴援、故幸於三月一日退出淞滬、勢不獲已也、中央認定不剿共不能抗日、故派蔣委員長何應欽同志擔任剿匪工作、努力進行、務期消滅希望輿論界共喻此意、以使剿共工作、早日完成、惟抗日剿共、須賴財政、宋部長此次辭職、即以財政困難之故、據宋部長對本人言、以前所發公債共九萬萬元、去年一年即發一萬九千萬、軍費原額二千八百萬、祇能折半發給一千三百萬、政費四百萬元、折半祇二百萬元、政府刻苦維持、在最近半年未發公債、亦未借欵、此次盧山會議結果決定開源節流、開源使人民並不過增負担、節流亦能於可能園中行之、此會議內容大致情形、因顧代表時間匆促、故在盧山首先討論外交問題、軍政問題、繼外交後始商酌云、(未完)

新詩 歡迎投稿

她
(遇廣聲)

一、
烏雲籠罩的天空，一全不見微光閃爍，
只有黝黯的風緊緊吻着大地，

二、
無情的雨刹那間如注飛瀉，
嫩綠色的葉兒粉紅色的花，
弱不禁風的枝柯，
被狂風吻過疾雨浸淋，
只是嗟嗟噓噓的呻吟—哀泣！

三、
萬惡不情的雨點，
珍珠般一顆一顆的打在她的身上，
她不顧一切—只有敵抗！
痛酸的滋味除却知音誰能領會—同嘗！

四、
陣陣的狂風吹散了無邊的陰雲，
溟海 高空又 現出可 愛的嬌陽，
火也似的晚 霞映 着她的美顏，
金色的光線洗去她的悲傷，
得意洋洋的花草好像笑迷迷的說，
『最後的勝利』應須最後的努力者！

雨

怒潮般的猛雨啊！
請息了你的虎威，
我枯槁了的心被你潤濕而破碎！
漆黑的室中—如坐針氈似覆草樓的—子章—徬徨，
相距咫尺—的家 似隔 山萬重，
這是如何不幸？又是如何的幸呢？

一九三二、六、一四、脫稿于營川、

杭江鐵路 擬借欵完成

南京訊云、浙省府主辦之杭江鐵路、由杭州至江山、建築迄今、業已完成三分之二、並已通車、蔣以該路關係浙贛交通至巨、極爲重視、曾一再令飭浙省府、早日完成、浙省府雖竭力設法建築、因省庫奇絀、經費困難特咨請鐵道部與中英庚欵會接洽借欵、鐵部正與中英庚欵會洽商借欵不久成立、

內務省指定
鐵 デシン 新
後藤の
今請常備！
一罐之鐵 可防大患於未然

帶撒布器
知明藥店皆售
奉送說明書

PAINLESS DENTISTRY

PRICES YOU CAN AFFORD TO PAY
西法補牙。保險十年。如蒙惠顧。定員完全。大西城門外。電車站。英美藥房

大連臨時大賽馬
開催日 六月廿五日(星期六) 六月廿六日(星期日) 六月廿七日(星期一) 七月二日(星期六) 七月三日(星期日) 七月四日(星期一)
每日午前十時開始(雨天順延)
◇入場彩券 每日開彩 頭等金壹千圓(景品券)壹枚 貳等金三百圓(景品券)壹枚 三等金壹百圓(景品券)壹枚 四等金五拾圓(景品券)壹枚 五等金參拾圓(景品券)拾壹枚以內
◇勝馬投票券(單勝式各金五圓 複勝式各金貳拾圓)
◎於大連郊外星個浦競馬場
社團法人 大連競馬俱樂部 電話三二二五三番

大東門外 內科 大東醫院 日電話三三四六

開往青島上海(上午十一點)
△長春丸 六月廿七日
△奉天丸 六月廿五日
開往天津(至天津止)
△長平丸 六月廿五日
開往天津(至塘沽止)
△天潮丸 六月廿七日
△濟通丸 六月廿三日
大連汽船株式會社
專屬貨客經理店 大連市敷島町六番地 永和公司 電話七二七五番 七八六八番
阪神航路專屬荷取扱店 大連市須磨町六〇番 澤山兄弟商會 電話長四六八一番 五二六二番

最初唯一之滿洲商人調查
滿洲華商名錄
(附錄)奉天商會、同工會職員名簿、滿洲海關常關所在地一覽、奉天省各種稅率一覽(附)在滿洲外國銀行一覽、滿洲國銀行一覽、海關兩並現大洋對各國貨幣過去拾年間統計、奉天省工業統計、其他重要覽添付
敝所根據多年ノ調查材料事變以後之變化詳細搜羅無遺乃唯一無二之文獻也勿失良機望各界人士手執一編是幸
奉天興信所編纂 全華文 (定價)金票二元
發賣所 奉天興信所 奉天淀町八番地 電話三二九五番
代售所 奉天輸入組合 奉天浪速通一九番地 電話四一九一、四二七九番

奉天四行號聯合發行準備庫廣告
本庫遵照執政第二十二號教令整理辦法於五月十四日將一切事務完全結束所有發行之兌換券除由原領發行號照章各繳現金準備七成外茲又補繳三成共足十成連同已收回之兌換券一併移交東三省官銀號接收至未收回之兌換券乃照舊行使並由東三省官銀號擔負兌換責任除呈報外特此公告

爲聲明失滙票作廢事商號德泰永於本年六月十七日在通遼東泰隆滙到奉天萬慶店坐付善有順名下現洋券壹千元正隆字第七十九號另立滙票壹張本月廿三日蓋敝號圖章領取不愼途中將滙票丟失當即持收據加蓋商保業已將欵領進除掛失票外特此聲明無論滙票落於何人之手應即作廢
奉天大北門裏德泰永啓

緊要 白春閣聲明
啓者鄙人於民國十三年間曾入有萬國儲蓄會第二七五四三號白春閣名下四分之一儲單一份於事變後被匪搶失除向駐奉萬國儲蓄會聲明並請補發外該號儲單無論落於何人之手概行作廢祇以事關儲蓄保障特此登報聲明

恭頌 洮遼警備第四支隊第一補充團長黃忠海第一連長 趙國君 之德政 及各連附
查吾長春向多匪患事變以來猖獗尤甚沿江兩岸多被蹂躪無一完土幸四八兩支隊前來剿滅悍匪救下人票無算解吾倒懸之危救民於水火之中該隊黃團長於胡匪肅清時即令趙連長及上尉連附劉子元中尉連附邢萬邦少尉連附趙海濤張忠廷等帶同士兵分駐敝邑各鄉村以來軍紀嚴肅風紀優良每至一鄉屯該連長等必諄諄誠諭士兵對於百姓總以和平食不厭粗喂馬無料宿不擇屋隨遇而安軍民相處秋毫不犯由是各鄉鎮安堵如恒春耕不悞農事照常咸謂新國之干城民衆之保障誠非虛語也民等感激殊深無以爲報特登報端以鳴謝悃
長春縣鄉二區宋家屯 大姜家屯 葦子溝 窰上屯 楡樹城子 楡樹排子 崔家屯 魏家

○○本號啓事○○
撫順各煤 煙台各煤 本溪湖各煤
價格外廉 分量充足 品質優良 發送迅速
發售 奉天西塔後 滿鐵指定各種煤炭販賣店 恒順號 日電話二〇二七番

營業品種 醫藥、化學藥品、成藥、工業藥品、硫酸、硝酸、鹽酸、衛生材料、硫黃、硝石、揮發油、酒精、各染料等發售、其他酒花、蒸溜水、純硫酸、各軟膏類、各片藥製造販賣
藥種貿易商 山岸十全堂 奉天浪速通八番 電話二五五二番

月經不調者？白帶？赤白帶下者 不孕？久不孕育者
鹿胎冷香丸 —奇效如神—
婦科聖藥、鹿胎冷香丸、專治婦女精血不調、赶前錯後、經脈閉止經來腹痛、色氣不正、紫黑成塊崩漏子宮寒冷、赤白帶下、腰腿疼痛、夜不安眠、精神鬱悶交接快感缺乏、午後發燒心跳、心熱、自汗盜！、癆病咳嗽氣虛血虧不能安眠、或胸腹脹飽、飲食少思、或子宮有病多年不孕或患半產、連傷數胎、以上各症、一經服用無不力效效力絕大、萬試萬靈誠婦科第一聖藥也

特長贈送價目
婦科聖藥、冷香鹿胎丸、專治婦女精血不調、赶前錯後、經脈閉止經來腹痛、腰疼痛、色氣不正、紫黑成塊、崩漏子宮寒冷、赤白帶下、自汗盜汗、心跳心熱、胸腹脹飽、飲食少思、或咳嗽夜不安眠、或子宮有病、氣虛血虧、不能安眠、多年不孕或屢次半產、連傷數胎、以上各症、萬試萬靈、誠婦科第一聖藥也、本藥房由上海包銷冷香鹿胎丸、以爲紀念開幕、本藥房特別犧牲五千盒、作贈東省士女之用、不顧原本、力而便推廣、凡於贈送期內、買冷香鹿胎丸一盒者、即送一盒、買半打者即送半打、贈完即不再贈
每盒四元半 打廿元 買一盒送一盒 買二打送一打
奉天鼓樓西路南 金城大藥房

淋
山得爾精的治症
山得爾精、乃德國史萊爾氏所發明、在山德爾藥廠製造爲空前未有之發明乃淋濁菌滅去根之藥也、藥內含有 Saudol Phenylurm Salicylf eummethylene blue 等高貴藥精等高貴藥精故效力極大、萬試萬靈、應爲淋病新發明、絕妙之靈藥也、內中白檀油、非南洋熱帶產功效不著、本藥乃採取南洋出品最豐富之檀香油擇精質所製成故效力最大
山得爾精、爲德國新藥、政府實驗、山得爾大藥房、最新發明、治淋斷根唯一之靈藥也、凡五淋白濁、及其他尿道諸病也、輕症一盒、重者二盒、日久者三盒、服完之後立奏其功、百治百效、萬試萬靈、非普通市中所售一般治淋藥、所可比擬也、故美各國諸醫、無不公認其爲淋濁聖藥、茲將特效如下、急性慢性白淋濁、尿道疼痛、風火砂石、膀胱炎、腎虧、尿中混血利尿不通、婦女白帶子宮炎腫、
定價每盒大洋二元 每打二十元 外埠函購貨欵先惠寄費在內
總經理奉天鼓樓西路南 金城大藥房
外埠代售 安東 瑞祿泰 洮南 德慶仁 遼陽 義和堂 營口 中西藥房 長春 中西藥房 江省 德泰盛 大連 同德藥房 吉林 五洲藥房 鐵嶺 和發久

聯盟總會期

大体延期十一月

【東京二十二日電通電】聯盟十九國委員會、定于二十四日前後開會、關於中日問題總會報告書提出期間延長決定後、更於數日中開臨時總會、但據二十二日外務省接到電報、關于總會期間延長、參酌中國側及小國意向、決定不附帶期間、僅延長報告期間、大体在十一月前後開會、亦未可知、

劉崇傑談顧維鈞案

赴日本如何尚未決定

【北平二十二日聯吉電】關於顧維鈞隨同調查團赴日本問題、據華側書記長劉崇傑公使對記者談、關於顧氏赴日與否、尚未通知調查團、日本不歡迎顧氏、或爲不歡迎華側全體隨員之意義、如顧氏不赴日本、則華側全部人員、亦中止赴日、故關於此事、尚在未明瞭時、隨行與否、不能決定、至於令駐日公使蔣作賓、於調查團滯日中、代理顧氏爲參與員全無此意、

法國反對美國提案

意國贊成美國提案

【洛桑二十二日聯合電】法國軍縮主席全權對于美國大總統提案、表明絕對反對之意旨、

【日內瓦二十二日聯合電】意太利代表、于二十二日在日內瓦發表聲明、謂意太利政府、對于美國大總統之軍縮提案、完全無條件承諾、

魯南亟籌預防水患

濟南訊云、建設廳長張鴻烈、爲魯省河流縱橫、系統錯雜、近年未加整理、水患時聞、爰就全省河流狀況畫爲水利區、每區水利專員一人、以負責整理、俾免除水患、而利用之以興水利、今據第五區水利專員呈報汶河及泉河狀況 根本整理、以時間短促、恐已不及、只有暫擬治標辦法、令沿河各縣修築土堤、庶於本年秋夏大雨時行之際不致再泛濫四流、爲害田禾廬舍、玆將建設廳致萊蕪、新泰、泰安、寧陽、汶口、各縣之訓令錄左、爲令行事、案據第五區水利專員呈稱、爲呈請事、查第五區各縣水流、首推汶水、次爲汶上之泉河、汶水發源於萊蕪新泰之東境、爲經汶濰、汶龍池河、平陽河、廣寨河等流、及蒙陰之西南爲舜水河、經泰安寧陽至汶上入運河、蜿蜒六百餘里、因源出亂山、上遊各河、遇雨則萬山建瓴、澎湃而下、輕則田禾沖毀、重則房屋漂沒、至下游各河會流、爲害尤甚、山中沙石隨水俱下、河身淤積、年年展闊、上游各河、河身寬至五六百公尺、及千四五百公尺、及入汶境僅百餘公尺、爲根本修治計、須山中多植樹株、使水流和緩以防上港沙石之增加、疏濬河道、使流量增加、俾下游水流之通暢、然非通盤計畫全河測量、知河流各處之隱低、流量之多寡、以河道之廣狹、而通順之、方收成效、奈雨期在邇、迫不及彼今、爲治標計、擬令沿河居民、沿岸各築土堤以防夏季洪水、玆查萊蕪、新泰、泰安、寧陽、汶上各縣、沿岸居民因建設局倡議、或自動築堤者、頗不乏人、然兩岸散漫、無人顧及者、猶不少其處、至於蒙陰水多 沂水上游、惟彝水河入汶然以數年來居民避亂他徙山中草木繁茂、水勢緩和、則無大害、而泉河發源於汶城東北之龍門泉、及域東之志源珍泉、因不經山嶺、水流不急、然以河身淤積、一遇洪水、兩岸亦常泛濫、但該河泛濫之虞、汶河連直數縣、治本較難、治標向易、暫顧目前之危急、只有先築土堤、爲此呈請鈞廳、通令萊蕪、新泰、泰安、寧陽、汶上各建設局、督促沿岸居民、速築土堤、以防水患、而重民生、實爲公便等情、據此除分令外、合行令仰該縣長、即便督同建設局、赶速徵調民夫、培修沿汶土堤、以防水患爲要、此令、

廣州虎疫仍然猖獗

【香港二十二日聯合電】廣州市之虎列拉疫、仍然猖獗、每日死亡者、達五六十名、自本月十日迄至二十日、罹病者一千六百名、此中死亡者、達六百名、

滿洲國代表訪齋藤首相

【東京二十二日聯合電】滿洲國使節于靜遠及其他二名、于二十二日午前九時三十分赴首相官邸、訪見齋藤首相、交付協和會之聲明書 並要求承認滿洲國、進行日滿親善、齋藤首相對該使節加以慰勞並希望努力日滿親善、代表一行、在官邸攝影以留記念、同時五十分辭去、

俄領漁區問題協定

日俄締結暫定的契約

【東京二十二日聯合電】關於俄領漁區問題、最近以北洋漁業合同成立爲機會、農林外務兩省、以一掃從來紛爭之方針、從前在莫斯科與俄側折衝中、近將締結迄於日俄漁業條約改訂期昭和十一年五月爲止之暫定契約、此爲關於漁區安定問題罐頭操業期間題租貨條約等、有所協定、關於十三漁區問題、由日本側讓步、認爲國營

奧將宣言猶預支付

【洛桑二十一日聯合電】爲經濟的救濟、多瑙河畔諸國之倫敦會議、失敗結果、中歐諸國之財政困難、愈見深刻化、就中奧大利亞財政的危機、已達極點、以施行何等對策、爲燃眉之急務、雖聯盟財政委員會提出對奧許與短期借款之報告、殆無實現之可能性、若此事不能實之場合、觀測奧大利亞當以二十四日爲期、宣言緩期支付債務、

德國實無賠償能力

法比兩代表提携對付

【洛桑二十二日電通電】德國代表巴片首相二十二日、對于賠償會 議議長麥克 唐納美首相、交付德國絕對無賠償能力之覺書、

【洛桑二十二日聯合電】關于賠償問題、德國之立場、仍然主張不能交付賠償金、共同利害之法比兩國代表、對之合作、結局似支付賠償金總額、大体決定 七十億乃至 八十億金馬克、

調查團報告書問題

決定着手部分的起草

【北平二十二日聯合電】聯盟調查委員、限定八月內製作報告書、已使專門家爲部分的起草、逐次、閱討論、以達到最後的決定、

英法美三代表會議

【洛桑二十一日聯合電】英外相塞孟 今朝在日內瓦復與美法兩國巨頭等會見、作重要協議、其後美國側對華盛頓政府爲某項事項發出請訓電、

日內相與陸相會見

【東京二十二日聯合電】山本內相、二十二日午後二時四十分、赴陸相官邸、訪見荒木陸相、協議維持帝都治安問題、以期帝都治安、維持萬全、懇請與軍部協力、荒木陸相對之、表明協力擔任之決心、並爲思想問題及救濟農村對策、作臨時議會提案之協議、會談四十分後辭去、

蔣介石患病已恢復

【南京二十三日電通電】據國民政府當局發表、蔣介石在廬山因罹感冒及腸加答兒靜養中、目下殆已恢復、

安達組織新黨進行

山道古屋離黨參加

【東京二十二日聯合電】安達氏之新黨運動、辛呈表面化、一般認爲對此參加擔任重要職責之富田幸次郎氏、雖表示希望組織新黨、但不能參加積極的活動、拒絕安達氏之勸誘、依然保守靜觀態度、此外民政黨方面、以爲安達氏復黨與新黨、爲兩個問題、觀測參加新黨者、當非常少數、

【東京二十三日聯合電】二十二日町田氏兩次與山道古屋兩氏會見之結果、兩氏辛言明離黨、定于二十三日提出離黨書、同時發表聲明書、樹立新黨、安達派中似有相當脫黨者、安達謙藏同夜當有中野正剛古屋慶隆福田虎龜等來訪、協議糾合新黨同同志之作戰方法、民政黨由此不免發生一大異動、因之幹部派本日午後九時半、在町田邸開緊急幹部會、關於防止本黨動搖、及脫黨問題、有所討論、幹部派以爲脫黨者日下不過山道、古屋中野、伊豆富人、深水清、鷲澤與四二、福田虎龜、中村繼男等 數名而已、

【東京二十二日聯合電】民政黨之山道古屋兩氏、與町田總務會見、受停止政治研究會之勸告、兩氏對之請加考慮後回答辭去、當赴東京驛旅館協議、結果決定拒絕民政黨之要求、並脫離黨籍、至八時三十分、向町田總務回答其意旨、同時發表聲明、與安達一等樹立新黨、

【東京二十二日電通電】山道古屋兩氏與町田氏會見後、午後四時四十分、在東京驛旅館、與伊豆深水等協議結果、決定自動的離黨、八時三十分、山道古屋兩氏再度訪問町田氏決定表明離黨之意旨、

更替地方官

柴田訪內相

【東京二十二日聯合電】柴田翰長因齋藤首相之命、于二十二日午後訪見山本內相、關于地方長官之更替、交換意見、地方官更替、預定二十八日在閣議決定、

徐屬各界

呼籲治運

徐州訊云、徐州農工商教育會及民衆團體、以魯省單獨治運定廿五日聯合徐淮海各縣晋省請願、並於十七日電省府建議、請撥欵治運、原電云（上略）、魯省單獨治運、疏濬東下泗河及牛頭河、將來秋汛暴發、魯水下注、蘇北各縣、均有其魚之懼、按泗水昔年會淮入海、今則故道久湮、現所經行者分爲二支、一由兗西南趨濟寧入運、一經滋陽城東、南至棗林入運、牛頭河上起於南明湖之芒生閘、中貫南陽、胡陽獨山諸湖、以入微湖、微湖之尾閭、即爲中運、邇來中運微湖、久疏濬治、淤墊日增、容量日淺、早爲岌岌之危、微湖上與魯之南明、獨山、馬場南陽、昭陽諸湖、一水相通、水洛各自爲湖、水漲汪洋千里、今玆魯省單獨治運、疏治泗水及牛頭二河、不啻以蘇爲壑、將來秋汛暴至、汶泗沂沭諸河同時漲發、滔滔下注、洪水奔騰、微湖飽滿、中運壅塞、水無所洩、不免橫流泛濫、哀我蘇北銅、沛、邳、宿等縣、首當其衝、人民生命財產、不免同付波臣、即淮揚海屬、位置居下、中運所歸、勢亦感受巨浸、同罹浩劫、本會等言念及此、不寒而慄、復按蘇魯運境湖河、保存現在面積、在民國四五年間、曾經兩省會勘、定有成案現在魯背前議、單獨治運以隣爲壑、責有應負、祇以工日告竣、木早成舟、禍迫燃眉、抗阻已晚、爲今之策、惟有趕治中運、暢濬水利、乃可挽玆狂瀾、免鑄大錯、謹維治運、規有專欵、設局司事、歷有年所、治運放捐、蘇北各縣按歲報解、末或弛緩、惟歲施下濬、忽於中段、任其淤墊壅塞、中涸不暢、乃至上水失所宣洩、發釀滔天奇禍、蘇北民衆、出其膏脂、供應治運、迄未沾益今日瀕於波臣、能不泣血請命會等代表地方、雖安緘默、用特披陳下情、電陳鈞聽、伏冀顧念蘇北百萬生靈、趕予督工撥欵、濬治中運、俾挽狂瀾於將逝、而解倒懸於萬急、不勝務禱待命之至云云、

滿洲事變

日軍死傷數

【東京二十日聯合電】據陸軍省發表、迄至六月二十日、滿洲事變之犧牲者、總數如左

戰死 五百十四名、

戰死傷者 七十七名、

負傷者一千三百九十三名

輕傷者一千九百八十二名、

中國提訴海關問題

【日內瓦二十二日聯合電】聯盟中國代表、決定于二十三日向聯盟提訴接收大連海關問題、

何鍵被監禁槍決說

【漢口二十二日電通電】湖南省政府主席何鍵、盛傳監禁說及槍決說、

陳濟棠與陳策軋轢

西南政局最近之演變

諸元老愁眉相對莫展一籌

廣州訊云、自統一政府成立、後、西南已服從中央、所謂西南局面云者、本已不成其爲一個名詞、蓋數個的國家、祇有整個的局面、原無東西南北之分也、然事實上西南諸元老、依然組織其執行部、政委會、口頭上謂與中央政 權不生衝突、而事實上則中央自中央、西南自西南、中央爰更易一無權無勇之高等法院院長、亦不可得、是西南局面、固仍儼不失其獨立現象也、當陳濟棠回籍葬父之際、中央對粵桂忽然大發命令、一則任陳濟棠爲第八路軍總指揮、李宗仁爲第九路軍總指揮、撤銷一四兩集團番號、再則任陳濟棠爲廣州綏靖區主任、李宗仁爲南寧綏靖區主任、三則任陳濟棠爲三省剿匪副司令、一時任命頻頒、一般人民徵諸凡發表任命事前必徵得本人同意之先例、以爲陳濟棠李宗仁對中央必已默契在先、若即若離之西南、對中央關係、或將從玆吻合無間、故咸以陳濟棠自防城回省發、必宣佈就任新職而西南諸元老之素持反蔣主席主義者、將不免於銷聲匿迹、執行部與政務會、亦不免風流雲散矣、不料陳濟棠鄉居匝月、始告歸來、當其甫返之初、鄧澤如則赴桂考察礦務、蕭佛成則 到港迎 接老妻、彼時一般人之推測、以爲陳棠濟必早與蔣介石有相當聯絡、故反蔣之老頭兒、恐陳氏一返廣州、即揭明暗幕、殊於體面不好看、故先事暫 避他方、以免當場出醜、蓋百忙中之蕭 鄧兩政委、乃能好 整以暇、一則舍政治而研究實業、一則居然老尚多情、與久別的四十年前密斯叙其舊好、似乎出於情理之外、是故鄧蕭之暫離廣州、 未嘗無多少 政治背景、由此進一步推測、則陳濟棠對蔣有默契、固非無因也、顧事實上乃有大謬不然者、陳濟棠返省後、不數日悄然赴港晤胡漢民、 隨而蕭佛 成亦回省、蕭夫人不遠千里而來者、竟未獲 迎入廣州、 而轉船歸還 未幾、改組空海兩軍之命令聯翩而下、詰問中央簽訂停戰協定之電、更不斷的拍出、西南局面、頓呈與中央對峙之勢、所未得稱爲分裂者、祇討蔣之令未下、與西南未組府而已、於是一聲霹靂、西南對中央關係、又成爲藕斷絲連之現象、關心時局者、見西南當局既非擁蔣、又不反蔣、乃如墜五里霧中、高深莫測矣、

●●●●●●●堅持反蔣者僅胡蕭二人

竊嘗冷眼觀之、大抵西南要人之中、始終堅持反蔣宗旨者厥爲蟄居香港之胡漢民、與老氣橫秋之蕭佛成、胡漢民之反蔣、大約起因在於一因之後、繼之以政敵汪精衛與蔣合作、益覺憤懣異常、前之統一運動所以不反對者、徒以日軍正在肆力來侵之際、外侮如此急亟、焉能再說分裂、故祇得如啞子吃黃蓮、苦在心頭、難言諸口耳、此彼所 以頻頻稱病、 老不肯出、蓋非蔣氏塲台、決難消心頭之恨也、至於蕭老先生、其惡蔣也、遠因或在於國民黨容共之時、與彭澤民爭海外部長失敗、而心有不慊、迨清共而後、蔣氏執政、蕭亦閉門不出介之推不言祿、祿亦弗及、此討蔣先鋒、惟此公是任、胡漢民不肯出、彼遂作爛頭卒、而所以一往無前也、統一之局成反蔣之目的不達、蕭先生乃一度有乘桴浮於海之意、惟顧西南當局之有力者陳濟棠、其對蔣也、亦非絕對擁護、蕭老知其然、故未遽去耳、然濟棠對時局之主張、初無若何成見、由防城回省、經赴港與胡蕭商議之後、乃爲自固吾圉計、反蔣不反蔣、且擱一邊、首先鞏固大本營、於是乎海空軍改集之令下、或謂張惠長陳策、爲孫科系人物、孫科對蔣雖無好感、然留孫氏潛勢力在粵、終非統一軍權之道、陳之決定收回海空軍權力者以此、其實此種推測、雖是一因、不過主要之點當不至如是簡單、蓋陳策與張惠長對陳濟棠早有不服之意、張惠長推銷航究義務券五百萬、派胡錦雅劉植炎分赴美菲勸捐、此事如成張之勢力非同小可、陳策利用伍朝樞、實行劃瓊崖爲特別區、脫離省治此種舉動、明眼人早知陳策欲得海 軍根據地、謀將來之發展、伍朝樞乃一忠厚長者、未悉其裡因、或已知之、而故欲反利用陳策、藉展施其治瓊之策、遂甘爲之在政務會務席上力爭、今陳策不肯將海軍改隸而居然割據瓊崖、從可知其劃作特區之初心、固別有在也、凡斯種種、均爲陳濟棠所不喜者、惟當特區案通過之初、徒以碍於伍朝樞而皮未便操之過激、事後欲圖補救、即先行釜底抽薪之法、冀消弭於無形、省五全會之通過請取銷瓊崖改特案、財政廳之久未發給開辦費五十萬、皆釜底抽 薪之法也、無如薪雖抽而釜仍沸、不准陸戰隊調省案、已由政務會通過矣、瓊崖特區概不駐兵案、又由政務會通過矣寢且組特警部、組特區行政公署、接二連三的爲推出大有如箭在弦上不得不發之勢是皆陳策已視瓊崖爲其囊年物也、陳濟棠至此已不能再忍所以斷然處置下令改隸、故不盡如外傳所謂張陳與孫科有關係也、張惠長陳策之終不能爲濟棠用、濟棠固已深知之、况張乙力圖 擴充空軍、陳之計劃佔據瓊崖玆事如瓊成、誠足爲陳濟棠自固吾圉之政策梗、所謂張陳聯孫科、致爲濟棠忌、特其另一因耳、獨是胡漢民與蕭佛成、欲貫徹蔣其主張反、斯不能不對濟棠有所敷衍、改組海軍案、或非胡漢民所主張、然而蕭佛成事前則必有默契、不然、何以蕭偕濟棠返省前、不崇朝而命令下、大抵胡漢民與蕭佛成欲促成西南反蔣之局、一方順從陳濟棠之意、一切又向海要求表示反蔣、其同情與每空軍之改組者固有所利用也、

美總統提案

各國軍備大削減

【華盛頓二十二日電通電】美國大總統福巴氏、以長途電話、對日內瓦軍縮會議 代表基布孫氏所發之重要訓令、內容如左、

向軍縮會議、實行提出世界各國陸軍海軍備削減三分之一、之提案、

此外一般委員會、決定本日午后四 時半開會、已向各國代表、分別通告、

【洛桑二十一日聯合電】美國代表基布孫氏、接到福巴大總統之重要訓令、關於軍縮與戰債兩問題不可分離之理由、作重大聲明、畧謂歐洲軍備費、超過償還全部 債務、因之惹起一大衝動、

【洛桑二十一日聯合電】軍縮會議美國全權基布孫氏、關於軍縮戰債兩問題之不可分離有左項重大聲明、

美國以歐洲諸國軍縮一成二爲條件、有考慮犧牲戰或種程度之準備、現在歐洲諸國之軍備費、較償還全部債務所需金額猶多、

【華盛頓二十二日聯合電】美國大總統福巴氏令基布孫代表提出之世界軍備縮少三分之一之提案、內容由千數百語構成、要旨如左、

首指摘關於不戰條防約之武器防禦的使用會得締約國之同意、次謂軍縮目的、爲相關的遂行攻擊力之縮少、實現經濟的負擔減輕、並提示陸海空軍之處理法、即主張戰車及化學的戰爭力法全廢、一切陸軍力削減三分之一、爆擊機全廢、禁止空中爆擊、海軍條約所定各國保有全戰鬪艦噸數隻數、削減三分之一、一切航空母艦巡洋艦驅逐艦各海軍會議所定各國噸數隻數、削減四分之一、無論何國潛水艦保有噸數、不可超過三萬五千噸、福巴大總統之提案、爲福巴氏悠久懷抱之見解、據專門家計算、按該案美國於今後十年間可節省三十億弗、

日本選手

向美國出發

【東京二十三日聯合電】參加在美國羅府開會之國際歐林比克大會之日本選手六十二名本日午 後零時三十分離京赴橫濱、午後三時乘龍田丸、向舊金山出航、

李鳴鐘赴西山養痾

北平訊云、前豫鄂皖邊區綏靖督辦李鳴鐘、自解職後、即赴滬就醫、頃以上海天氣不良特來北平養痾、記者昨赴李氏寓投刺請謁、玆誌其談話如次、本人（李自稱）自去冬十月即患肺病、當即由漢赴滬、入中西療養 病院、幷請辭 本兼各職、至十二月幸經邀准、比即由滬返漢、辦理移交結束事竣仍返上海就醫、滬地現爲黃梅天氣、不適養病、特於前日、（十六日）由滬北上、途次歷五小時之久、于昨午（十八日）抵平、在平小住一二日即赴西山靜養、在野之身對國事無何意見、惟予係軍人、就軍人本身略言一二、竊以吾國現時民窮財盡、農無地可耕、工無工可做、商無商可經、東北之失、滬戰之起、土匪遍地要因受于年內戰之影響世界各國連年內戰者、舍 墨西哥外、即 算中國、本人自 十四年 津戰結果後、即痛言內戰之不應再有、且誓不參加、上次中央任命本人爲豫鄂皖邊區督辦時、曾向蔣總司令聲明、除剿匪共抵禦外侮外、決不參加內戰、本人做事只要與國家人民有利益者、無不樂意勇爲、反是則不敢從命云、

發展浙省農業計劃

分蠶桑棉業森林漁業畜牧

杭州訊云、浙省近年以來、建設事業粗具規模、但除馬路鐵路電話等交通工程外、實際上各縣地方建設、無甚發展、且本省財政枯窘此後大規模農業建設工作、祇有舉辦地方農業建設、以適應民衆之需要、農業建設、在本省既有力求發展之必要、於是浙江建設廳有劃分農區之計畫、蓋農區劃分以後、在地方建設的收效上、足以發展主要生產、集中經濟能力便利工作與集中人才、其理由有五種、

甲、充分發生主要生產、本省各縣因地勢土壤氣候等差異農業生產之質量、亦因以不除米麥產量、尙普遍外、各地主要之產物、如浙西及紹屬之一部栽、桑養蠶、農民一年之生活費、全賴於此、一地蠶絲業之興衰、足以使一地農村經濟繁榮或枯窘、又如紹屬餘姚等縣耕地 種面積一百二十萬畝、其中植棉地爲七十萬畝、佔耕地十分之六、可見全縣農民、多數依植棉爲生活、各地主要生產、既與各地農民生活發生密切關係、自應將各地相同之主要生產、劃爲一區、庶指導改良、皆得統盤籌劃、使其充分發展、

乙、集中建設經濟能力、在建設經費竭蹶時、地方建設唯賴地方經濟能力以舉辦、而地方經濟、亦僅杯車薪、每年僅有五千元、建設經費之縣份、佔全省十分之四、如劃分區域溝通縣界、聯合舉辦、則經濟力量、自較裕充、丙、人工合作、各沾其利、過去地方建設無成績者、未始非人才不易得或用非其才、如果劃分區域、集中經濟能力、則可招致專門人才、以達人盡其才之目的、又因人材集中、對於工作之便宜爲自然之趨勢、如改良一種農作物、先有統盤計劃、試驗報告實施、按步使區內、分別實行、遇較大設備、亦可由區內聯合置備互相備用、既可各沾其利於先、而各種工具又得充分利用於後、人才與工作之便宜、已顯而易見、各縣既有主要生產相同者、劃爲一區、玆擬將全省劃分爲五區、

（一）爲蠶桑區、計轄念四縣、杭縣、海寧、富陽、餘杭臨安、新登、嘉興、嘉善、海鹽、崇德、桐鄉、吳興、嘉興、德清、武康、紹興、蕭山、諸暨、睡縣、新昌、湯溪、衢縣、桐廬、分水等屬之、

（二）爲棉業區、計轄十縣、餘姚、慈谿、上虞、鎭海、平湖、象山、南田、臨海、寧海、瑞安等縣屬之、

（三）爲森林區、計轄二十八縣、於潛、昌化、安吉、孝豐、天台、仙居、武義、龍游、江山、常山、開化、建德、淳安、遂安、壽昌、永嘉、平陽、泰順、麗水、青田、縉雲、松陽、遂昌、龍泉、慶元、雲和、宣平、景寧、等縣屬之、

（四）爲漁業區、計轄七縣、鄞縣、定海、奉化、黃巖、樂淸、溫嶺、玉環等縣屬之、

（五）爲畜牧區、計轄六縣、金華、蘭谿、東陽、義烏、永康浦江等屬之、 本省農區劃分後、

實施之辦法

（一）各區應各就主要生產、力謀發展、而以餘力、再謀其他、

（二）各區內擇適中之一縣、爲區中心、設立建設局、局內爲區內最高技術機關、其餘各縣僅設技術專員一人、受建設局之監督指導、

（三）建設局及各縣技術專員之人選、以區之需要爲標準、

（四）各區縣以省立農業改良機關爲指導機關、以謀技術上的聯絡、如森林區內之省立林場及棉區之棉業改良塲等是、

（五）區內各縣建設費、應彙繳區中心之建設局保管、以便聯合舉辦之用、如區內各縣作非農業建設之用、不得超過百分之五十、

（六）區內各縣、關於農業建設設計、應送建設局審核呈報建設廳備案、

（七）區中心建設局、有聯合舉辦一種建設時、得召集區內各縣技術專員、討論進行辦法、

福建剿匪軍

向漳州前進

福州訊云、共匪又由龍巖竄往汀屬、民團謝仰麒部先入巖城、黃任寰部由永定出兵截擊、斃匪甚衆、現黃部前隊入龍巖、張貞部楊逢年旅亦向龍巖推進、十九路軍六十一師、七八兩日抵泉後、已由同安向漳州前進、漳泉各界熱烈歡迎、

又云、訊云漳州克復後、張貞部楊逢年黃克繩兩旅、及陳國輝部陳佩玉團先後 開入漳城、方聲濤張貞繼即親到漳州主持一切、現方張二人會商結果、先委蔡竹禪爲龍溪縣長、黃澄淵爲海澄縣長、管蕉庸爲漳瑪公安局長、並委印花菸酒等收入機關人員、省立龍溪中學省立龍溪職業中學等校教職員、龍溪地方法院人員及黨部人員等、前此逃避他處者、均已返漳、總續任職、中小各校數日後可正式上課、漳碼地方秩序已安定、惟商店 多被擄殘、不能開市、地方原氣非一二年不能恢復、現共匪棄南靖退入龍巖、大小池一帶亦經民團收復張貞部陳崑黃、南鵬兩團已由南靖進抵龍巖邊境、聞共匪將暫守龍巖、德部亦暫駐龍巖邊境、俟十九路軍到漳、商定進剿辦法後、再定進止、連日駐漳之陳佩玉團封雇安海嚴守、十九路軍又瞬即開到、安溪等處車數十輛到漳、準備開回同安、蓋以漳屬已有張部無需陳部助防也、方聲濤駐漳俟十九路軍開到接洽元妥後、或即返省主持一切、當漳城陷後、方聲濤張貞因急於收復失地、各地民團團長、大行擴編軍隊、各派失意軍人皆在羅致之列、甚至土匪會匪願意投誠、亦給與相當名義、其中良莠不齊、因之流害百出、現方張等以失地已收復數縣、十九路軍大隊即日到漳、無需如許雜色軍隊、擬將此項軍隊陸續解散、如高義受方聲濤委爲汀漳龍游擊隊九支隊及特務營偵探隊等、人數達三千以上、當其進抵石碼時、即派欵六萬元、又在海門方面設所檢查過客、旅客所帶銀物多被沒收、各界因此紛表反對、方聲濤已於三十一日發表訓令飭高義辦理結束、即日將所有組織一律取消、高義奉令不得已宣告解散、計該司令部自正式成立至取消不過旬日、可謂曇花又漳州克復時、先入城者爲林思溫李國光陳銘鏞張觀瀾各部民團、及楊逢年黃克繩李黃南鵬陳崑各團軍隊入漳、民團仍由漳城退駐各鄉、李國光所部民團被楊逢年繳械遣散、或謂漳城陷落有北洋散兵數百人在漳城附近夥劫後被民團捕送楊逢年請懲辦、楊氏查係舊部、給以槍械、不咎既往、此次李國光部被繳械、即係此輩謀報復、至張貞所新委之剿赤支隊長、保安支隊長、補充旅長、補充團長、形形色色、種類甚多、日內即將分別淘汰整理云

李景樅

辭本兼各職

上海訊云、歐亞航空公司、昨開第十二次董事會、出席董事、華方爲韋以黻、王志遠、李景樅、林實、黃乃樞、吳熙軒、德方爲石密德、波啓生、富凱爾、首先 討論公司 組織法、華方董事、主張將總經理職權實行提高、德方董事、主張仍按照合同規定辦理、由衆決議、先推韋以黻、石密得兩氏、即就前總經理雙淸及李景樅所草擬之組織法、從事研究然後再提出於下屆董事會討論、次由韋以黻報告、刻接華方股東交通部通知、對於營運組主任擬另選廖觀玄充任、原營運組主任李景樅、則專任董事、請衆可決、惟德方董事全體反對、並表示爲顧全公司發展前途起見、在表決方面、雖居少數、亦絕未便冒昧贊同、當經李氏聲稱、德方此種表示雖係對公司前途設想、但過蒙獎譽之處、實覺感愧無旣、不過鄙人旣已決意告退、深望勿因鄙人去留問題、致使雙方有所齟堪、同時並即退席、表示堅決、玆將李氏辭電、探錄如左、交通部部長次長鈞鑒、竊樅自創辦歐亞航空公司及經營西北航線以來、不辭勞瘁、力求進展、現在環境日非、隔越堪虞、除已向該公司董事會辭去董事職兼職外、謹請鈞部准予免去本兼各職爲叩、李景樅叩銑等語、聞李氏在交通部除任航空科長外、尙兼任法規委員會及材料審核委員會委員等要職云、

世界珍聞及其他

曹錕夫婦怒押蔣逸霄

津訊、前大總統曹錕夫人陳寒蕊女士、於民國十九年時、曾借與河北中山中學校長蔣逸霄女士、久大精鹽公司五千元股票一張、作爲補助學校經費之用、蔣女士轉押銀行、得洋一千九百元、現因至歸還期限、該校仍無經費歸還、曹夫人竟爲震怒、與曹錕商確之後遂在法院控訴蔣氏、並迫令法廳將女士監押、法廳亦如所請執行照辦、因是頗爲輿論不憚條往看守所訪蔣者云女士衣水綠長袍鬢髮蓬鬆、兩手抱頭臥櫈上、蔣見記者點首微笑其精神尙佳、惟較前消瘦矣、遂與記者談話據談、此次因欠曹錕夫人債欵逾期未還、至涉訴訟、此項借貸、係十九年十一月事、彼時因學校經費無着、董事會開後令余暫行設法維持、余不得已、乃向曹太太借欵、上次借期滿後、因曹太太索欵不能歸還、乃得友人王君允爲担保、展期交還、今又滿限期、依然無法、故未交還、曹太太一時性急、乃起訴日前曹一度開庭經檢察院起訴云、後、曹太太所提刑事處分、可不成立、現僅民事欠債一案、至本人自月初入所、已兩週有餘、一切飲食起居、尙無不週、因系所居同室三位、亦皆上級社會、相處尙宜、食用托人代購、亦無困難、孩校方面近由教職員維持會維持進行、亦不至中輟、惟曹太太與本人原有交誼、此次完全爲一時情急、如果有人向曹太太疏通、予以担保、或可不致正式向地方法院起訴云、(上圖曹錕)

儉官
浙省主席時日用兩角 今去職矣應儉爲八分
◇張難先呼籲節儉

國民黨中要人、無不揮金如土、服用起居、過於遜清王侯、近來國難方殷、驕奢淫佚仍依然也、前浙江主席張難先、平素極儉、居主席時規、定每日生活費爲小洋兩角、一文不肯多用、故彼之兩餐、僅一粥一素菜耳、近來滬上見各要人千金之一席百金一餐、不勝憤恨、特印短啓、向當局呼籲請求顧念國難民災、於燈紅酒綠之餘稍行節儉、國家受惠實多、難先爲省主席時、日用小銀兩角、今去職矣、尤應較前崇儉、因日用兩餐、現已改爲需銀八分云、

牯嶺佳話
何應欽化裝理髮 熊式輝微服私訪

牯嶺專電、國府軍政部長何應欽與贛省主席熊式輝前日化裝到理髮店整容欲於座客高談闊論中、察訪民間情況、經人指明、傳爲佳話、

汽車燃料新發明
▲改用煤瓦斯

長沙通信云、近十餘年來、交通事業日形發達、而瀛油之爲用亦因以愈廣、但其產額有限、是以價格日高一日、將有供不應求之勢、交通界正思覓一救濟之法而不可得、湖南建設廳技士向德、民生工廠前廠長兼建廳第四科長柳敏、遂從事於研究改良瓦斯發生器、而以煤瓦斯代瀛油爲汽車燃料、經在民生工廠分部試驗數次、頗有所獲、方呈請省府撥欵五千餘元、實行研究用煤汽車、經時半載、於六月十三日試車、完全成功、其所節省之汽車油費、挽回漏巵實不在少、故樂爲紀述如下、用煤汽車、係就原有瀛車後部、裝置煤氣發生器(如輪船之)煤爐雙烟囪燃燒煤氣、以達瀛車前部之原有發動機使之發動、十三日長途瀛車由南門外民生工廠出發、經西湖馬路、沿天心閣東車站、經武門、以達要塞馬路、然後再往中山馬路、以達六堆子建設廳舊址停放、計路長十三里強、需時不及十分鐘沿途馬力充足、行駛敏捷、所費煤値不過五角、較用汽油約爲廿分之一、據向君語人、該機重量約爲半噸、每馬力每時只消耗煤一磅、與原有速度還較亦無所碍、此尙初期成功、當再繼續研究改良、以臻盡善、一面將試驗結果呈報建廳、文云、[illegible]竊查研究謀代瀛油一案、職科前奉令兼辦、並經省府委員會議決通過在案、計自本年一月起、派定人員計畫進行、歷時數月、備經困難、幸公路局於經費方面能按期遵令撥付、民生工廠於機械方面亦能予以便利、遂於五月九日作初次試車、然成績不良、開行數分鐘即行停頓、隨即設法改造、復於本日(十三)作第二次試車、結果尙佳、車行能繼續至數小時之久、開赴要塞馬路行駛亦頗迅速、以後仍當極力改良、以期與用汽油之車同一靈活、至於車之重量、因現用煤氣發生器、帶煤與水共重約一千三百斤、將來仍擬減輕至六百斤上下、所有試車情形、理合呈報、伏乞察核、

環歐洲飛行賽
參加者六國七十七人

柏林電云、今夏歐洲各國將舉行繞歐洲飛行比賽、參加者男飛行家六十六人、女飛行家一人、比賽項目有各種技術比賽及長距離等飛一繞歐洲一周、全賴飛行家與飛機之可靠力、計參加者六國、德三十二人、法十二人、義八人、捷克七人、波蘭六人、瑞士二人、自最初英國即未正式參加、但英國有二著名飛行家參加、嘉爾伯力爵士及惟一女飛行家斯邦頼女士參入義大利、此外德國隊中尙有一日人、

老馮嚴令釋放貧苦主人
調查團丟手杖乃自己不愼 知縣無骨氣累及無辜轎夫

馮玉祥

養病泰山之馮玉祥、因調查一縣長周百煌竟將轎夫拘押、馮一團遊山時、遺失手一杖支、聞之特致函周縣長、囑將轎夫釋放、茲錄馮之原函如下、百煌同志台鑒、頃聞執事因國聯調查團某君遊泰山時、遺失手杖一支、竟將轎夫二名拘押、追究失物、此大誤也、遊泰山者多矣、從未聞有遺失一草一木者、而遺失之物、又爲手中所持之杖、而最不易於遺失者縱令遺失、安知非其自己之所遺、與轎夫何干、而進一步言即或遺失、亦尙有其隨從之人、而轎夫不負保管之責、况又無法律上之證明、何得遂輕率加以誣蔑、足見失物者皆因自己不愼之過、與夫無涉也、故吾認爲此種事實、含有幾分滑稽意味、執事不察、竟至累及無辜、誠大誤也(中略)此次調查團來泰安之前一日、韓主席向方、曾來電云、願代表少川偕同國聯調查團、於星期六日由濟赴泰安遊覽、極願晋謁鈞座一談等語、當時復電、曾以病辭、實即吾病本無若是之甚耳、(中略)執事爲親民之官不能爲人民辦屈、反誤入人民之罪、使有識者知之、必不贊美執事爲盡職守、而將譏笑執事爲無骨氣、是執事此舉、誠大誤也、中國爲被壓迫之國家而貧苦同胞更受國家官吏之壓迫受此重層壓迫者、雖身負重創、又將告誰耶、執事之地位在昔爲父母官、應視民如子、而慈愛之在今、爲公僕應視民爲主人、而維護之無論如何、決無輕人於之理、望速將被誣之貧苦主人、即日釋出、以明是非、而免誤累、且爲吾中國保全此幾微之體面也、知執事平日做事、頗幹練、然猶不免有此失措之處、因爲執事深致惋惜、故亦不覺言之已長、且吾忝爲中央及國府委員、對此等事不容緘默、非好爲多言執事其亦深察之、吾勞苦同胞雖貧且困、然究爲中華民國之主人、爲公僕者、可不至誠至愼、以盡愛護之責、今而後執事其亦可以深自省囘而勉力、爲吾同胞盡其愛護恭敬最大之任務、勿再有此輕率舉動也是盼至望、馮玉祥啓、

甘肅渭源降雪 天氣奇冷結冰

西安電云、此間接得甘肅確訊、渭源縣一帶、近來天氣突寒、五月廿七日、竟降大雪、深積數寸、一時之間、北風冽骨、河水結冰、誠亘古之奇聞、空前未有現象云、

瓊崖 (續)
西沙群島
◉探險之追述 (三)

嘴銳而長、余問曰、此何物也、國祥曰、此鱷魚也、韓文公在潮作文驅之者、即此是也、語時鱷魚已及船邊、扳梯而上、余命梯口衛兵、擊之以槍、而衛兵反退後數武不敢擊、余速下、奪槍擊之、鱷魚下墜、白腹朝天、距船已四五丈矣、即令水手放舢板往撈、水手以提挑之、長約丈餘、重不可起、恐其未歸、不敢下手、再擊二槍、反沉水底、而不見踪跡矣、連日風色不佳、夜間月光四圍起暈、必主有風、不能放洋、國祥又於此間、購買柴薪無數、船面堆如山積、備缺煤時之用也、又購黎人椰蓆數百張、爲建屋作墻壁上蓋舖地之用也、第四日、約集同人、往三亞港觀鹽田、去此約二十里、以籐椅貫以符桿、作代步、僱人抬之、議定每人小洋二毛、黎人力極大、行甚速、惟不善抬、一路殊多危險、不一時而至其地矣、其鹽田兩山中、綿亘十餘里、皆鹽田也、其水眼頭極重一日即可成鹽、兩三日或者亦有之、然較之他處鹽田、則不可多見矣、其價極賤、每石不過二三日百錢、放香湖港澳一帶之私鹽、皆由此運往焉、沿途樹林內、多紅綠色之鸚鵡大小不等、白色者較大而少、又多小猴、飛行絕跡擒之不易、回檢林港後、抬轎之黎人、每人給以銀二毛不肯受、以其求益也、增之至四毛、不受如故、詢之、乃知議價時、以爲每一乘輪兩人、共二毛、今多與二毛、故不受、其樸野如此、眞上古之事哉、有黎人以火竹籠抬大蟒蛇一條來賣、給以銀二圓令抬去、又抬糯米酒若干罎來給以銀一圓其色黑而味甜、又有此間之回民操北方音者、將石蟹飛蛇來賣、其石蟹鮮有完好者、磨醉可治瘡毒飛蛇可以催生、人爭購之、又有一種椰球如、魚目間係數百年之椰亮、內實結成、俗雲購得之、其回民相傳爲馬伏波征交趾時、遺留於此者、至今人不多、然仍操北方音、與粵人異、國祥云天色已好、可放洋矣、四月十一日下午四鐘啓椗出口、風平浪靜、七鐘忽見前面似一山形若隱若現、國祥曰、此處向無山、必鯨魚也、當繞道避之、余以千里鏡窺之、見一黑影恒亘於水面、不甚高、同人爭欲一睹爲快、無何、漸漸沈下矣、國祥敬榮船仍按經緯度直行、國祥經夜不睡、行於甲板上、監視舵工、其桅桿頂上有一人、持望遠鏡觀察前面之島、不敢一毫懈怠也、國祥曰、以船之速率及海程計之、此時應可見最近之島、今不見必有誤、以天文測之、差一度幾秒、危險萬分、此爲本船馬力不足、爲大流沖下之過、宜仔細、此處暗礁極多、稍不愼、則全船虀粉矣、(未完)

瀛海舊聞

▲去年、飛行家阿媚瓊森女士從英國飛到日本、在許州止迎她的人物、中有前任東京航空會社社長(某)拿高吉將軍、同她接了一個吻、表示歡迎的熱忱、這個倭將軍、年事已高、鬚髯足有二呎長、當時大家以爲將軍不愧稱做長鬚人了、但現在印度又發見了一個執着略鬚紀錄的人、武人是印度的軍曹、名第沙、他住在拉雪附近的一神廟中、鬚長三呎四吋、

三言兩語

『假使你吃過香烟同愛人接吻、她是會討厭的、吃過了瓜子接吻、她是會歡迎的』朋友這樣的東西我說、

○○○○

現代政治界的要人和大人物中最時髦的現象是吃素、念經或者到某某地方去養病、

○○○○

當你去愛她時、她是會拒絕的、但你與另一女子戀愛時、她又會嫉妒的、

勇悍善戰之太比民族 現代僅存一人
人種學會視如珍寶

歐洲著名種族太比人、爲一世紀前之勇悍善戰民族、人口約有十餘萬、迄今百餘年來、繼續絕滅、死亡淨盡、最近人種學會、各處尋求、全歐之中、僅在美洲納加哈瓦島上、獲得一人、名賓烏都、年已半百、人種學會、視爲珍寶、現擬設法尋獲女人、令其配婚殖生云、

何等榮養劑 爲最理想的
鷄蛋牛乳萬能已成時代的落伍之談 以榮養劑尙能治癒疾病時代到來

日本 國立榮養研究所長佐伯醫學博士。曾陳述『自今大概疾病。視榮養方法如何。可能豫防及治療。並可能改造體質之時代到來』。等意旨。誠以近來榮養學之進步。實令人瞠目。迄於今日榮養學之知識。正在繼續進行訂正。關於我等保健上。必要之榮養素種類。昔日僅大別爲含水炭素脂肪蛋白質。

三種 就中以蛋白質榮養價値非常高貴。即今日一般人。皆言滋養物。無不推雞卵與肉類。爲第一。榮養劑亦多以屬於蛋白質之阿米諾酸及奴克鹽酸爲主要成分者。

但因榮養學進步。判明保健上不可缺少之榮養素除上項以外。尙有極多。第一屬於無機物之礦物者。以鈣。瑪古奈秀姆。喀瑠姆。沃度。燐。鐵等。爲

必要 其次爲維他命。維他命有ABC等種類。無不爲健康保持上必要之物。如缺少維他命B。則患脚氣。此爲世人所深知者。

於是榮養劑之成分。如非爲自然複雜者。不得期待完全之効果。而適對於此點。發見一種微生物。此種微生物爲屬於分類學上出芽菌之黑非微生物。其體內含有優秀之蛋白質。各種阿米諾酸。

脂肪 含水炭素。古利克堪。奴克鹽。萊奇精。及其他有機燐。鈣。喀瑠姆。鐵。維他命A。B。D。E。更含有與膵臟甯脅益有同樣効果之古里哥甚等。其含有之豐富。實屬罕覯。此黑非微生物由多種榮養素而成一點。當然天然之食物。爲無論如何人工的榮養劑。所不及者。

近來在多數榮養劑中。有超凡之効果。爲治療界重要之聖藥。有澤村博士之『錠劑若素』當爲一般所熟知者。此即爲以黑非爲主要成分最初發見之黑非菌劑。

故其榮養成分之種類複雜。未見有與匹敵者。然以

榮養 劑爲必要之人。普通多係胃腸衰弱。無論如何優良之榮養劑。不能將所有成分。完全吸收消化。爲遺憾之事。然黑非爲身體各器官活動力源泉。而尤能使消化良好。增進胃腸機能之各種酵素。豐富含有『若素』。爲將黑非按原有活性狀態。探造之聖藥。故有此特點。可謂近於榮養劑之完璧。

蓋因 『若素』能使胃腸健强。增進榮養之作用。非常顯著。故如服用一個月間。可增約七斤之体重。多有增加約十四斤體重之人。結核性疾病患者。胃腸非常衰弱。如普通之進食。自然不能。即少許之榮養劑。亦無受用之力。雖此等患者。如服用『若素』。數日中必能發生食慾。攝取榮養物。漸而恢復衰弱。關於此等事例。曾接到各方報告。

本年之感冒
有成慢性之虞
注意不使胃腸肺炎結核等並發爲必要之事

今年自迫近年暮天氣驟覺嚴寒因之近今流行猛勢之感冒。今年之感冒。迄於今日所發現者。性質並不甚險惡。惟其特徵。爲

經過長久一事

多爲經過二週間或三週間之長久。熱度雖不甚高。咳嗽亦不見劇。但極不易斷根。如忽視之。則發生肋膜或肺炎等大病。故應加以注意。而尤以老年人及兒童。更應特別注意。特以

兒童日久不癒

兒童安居無事。動輒破壞肚腹。故以注意爲必要。調理此症。與調理普通感冒相同。服用解熱劑。咽喉痛時。或行吸入或施以濕布。此外實行含嗽。亦重要事。然以因罹病期間長久。故必須服用不使他病併發之適當保護藥。例如服用澤村博士之『錠劑若素』。此種聖藥既能保護易由感冒而受傷害之胃腸並能使抵抗力增大。有防止病轉肺炎或結核症之効果。且『若素』中之榮養素

維他命D

與感冒有密接之關係。如對於鼠等。置之不理。元全不與以此項榮養素。則鼠必罹肺炎。此即最近對感冒所實證之特効也。『若素』更含有與具有高貴榮養價値之牡蠣成分同樣之古利克堪。與各種貴重榮養素。以及具有強壯胃腸。促進治病作用等効果之各種酵素等。使對病菌之抵抗力極爲强大。是以動輒易罹感冒之人。自服用『若素』。於不可思議之中。不罹感冒。此種報告接到頗多總之此『若素』。對於動輒易罹感冒之腺病質人。爲殊堪誇獎之聖藥。

病後動輒罹感冒的一位姑娘

大野芳枝

我有個今年十一歲的姑娘。他在生後四十日。曾罹百日咳。嗣經極力治療。約四個月全愈從此以後。每年自秋季以迄於冬季。常罹感冒。咽喉裡咕嚕咕嚕的作聲。經醫治療。服用種種藥品。依然不見効果。每在秋季。即復犯此症。非常困苦。嗣經服用『若素』。在第一個月。咽喉不鳴。兩瓶服盡。神氣大佳。顏色亦見轉赤。於不可思議之中。不患感冒。誠使人驚異。

購買『若素』者須知

『若素』目下已由富有資力之三井洋行向中國南北各地著名大藥店開始批發售賣。各地人士。如不能就近購得此藥時。可隨時向各地三井洋行支店去函購買。縱買一瓶。該洋行亦必加意包裝。對於郵送。負担完全責任。蓋三井洋行因『若素』効力偉大。故不惜爲顧客出此種便利的創舉。至於藥價。金票一元六角者。可供一月服用。價格亦非常底廉(記者附識)三井洋行各地支店如下。上海四川路。三井洋行上海支店。漢口大平街漢口支店。北京東單牌樓總布胡同北京支店天津日本租界天津支店。長春室町四丁目長春支店。奉天郵局私書函第四二號奉天支店。大哈爾賓水道町哈爾賓支店。大連市山縣通大連支店。青島堂邑路青島支店。大連市浪花町滿洲代理店日本實業株式會社其他各地大藥房皆有出售

全治皮膚病 天恩水

殺菌作用 能殺滅皮膚病之菌蟲即除却痛痒等害

消毒作用 能分解而除患部之毒素不能追滲病毒於內部故可完全消毒

收斂作用 能復活患部健康組織奏効神速

前記三大特長爲天恩水獨有差堪自誇者也

乾癬、濕癬、掌風、疥癬、癩瘡、香瘡、疤、瘡疤、爛瘡、痒瘡、瘻瘍、火結子、禿瘡、雀斑、蚤蚊螞子、酒刺、臭蟲之刺傷、漆山湯傷、刮臉割傷、潰爛蚤蚊臭虫毒虫之刺傷等一切膚病

△不痛△不內攻△擦之不汚△不黏賦△却痛痒△潰爛尤效

天恩水零價 二圓 五十錢、一元 送料內地六錢

全國到處藥店皆售萬一品響之時附代金向左記發賣元郵購即送不悞

假冒品多故購時務要指名天恩水方可無誤

發賣元 東京市芝區田村町十八 電話芝一八七四番 振替東京六〇一〇〇番 東京藥院
大阪市赤十字病院前 電話南一一二六番 振替大阪五〇八一番 東京藥院

製品 鐵道車輛、鐵道路線附屬品及信號裝置
◎鐵橋鐵桁、鐵骨鐵屋、瓦斯容器、鍋爐類

株式會社 大連機械製作所

本店 大連市沙河口霞町
支店並分工廠 奉天西塔大街三町目(電話二六〇三番)

要目 氣鋼、氣機、煙突、各種機械類設計製造並承付、鐵鑄、鑄鋼並、眞鍮鑄物、瓦斯…

內務部衞生試驗所化驗立案

天然清補丸

海關化驗無毒通飭各關放行

(一)有白面白丸鴉片嗎啡針等嗜好者服之立見奇效小盒三盒大盒六盒斷除隨吸隨減負責身爽多食無痛苦無效原盒退欵
(二)凡有癮人多因煙毒作祟全身欠爽及大便乾燥不思飲食夜睡不安不能早起以至清氣不升濁氣不降氣血不能流通而帶煙容久之發生一切疾病如服此丸立見奇效如不信請先試用
(三)無癮人服之可以清補身體寬胸順氣利大便加飲食即小兒心煩躁人化服十丸病亦立愈有服過此丸者定知言之不謬

每盒二百〇七粒。大洋一元。半打五元五。一打十元。郵費一盒一打二角。郵票足收不扣均備詳細說明書函索即寄。

清金保肺丸 每盒廿付現大洋一元試用包每服八粒 咳嗽服二三服即愈人不壞均可痰治輕者一瓶重者二三瓶全愈

新方退雲散 每盒洋二角 多年咳嗽痰喘一盒全愈新得外感不同此藥與衆不同

外治痢疾一粒丹 摘藥一粒納於臍中。上貼膏藥一張。快則一刻。慢則半點。等痢即止。妙不可言。大人用大粒五角。小兒用小粒三角。十至十六歲用中粒四角。

批發 天津 黃緯路東省 閻氏製藥所

駐奉經理處 城內鼓樓南 志雲翔
南滿站 盛京 合盛酒局內
哈爾濱道外桃花巷街 義順寬
營口大平康里 四平街驛 同和
江省南大街三合永 遼陽平康里 恩和
新民縣大街裕泰公 吉林河南街長順
長春商埠四馬路泰和藥店 盛東

國務會議可決通過駐日代表公署官制

代表人選丁閻均有希望

【長春專電】滿洲國政府決定新設駐日代表公署，已作成該公署官制，于廿二日經第三十二次國務會議可快通過，至該駐日代表定爲特任，至其人選，雖現尙未定，然交通部總長丁鑑修、奉天市長閻傳紱等，呼聲最高，此外該會議又可快通過左列三項章程，
(一)整理舊紙幣辦法，
(二)中央銀行監理官章程，
(三)中央銀行發行紙幣樣式發行方法，及舊紙幣兌換

于部軍餉途中遇刦 及鎭匪案

奉天警備司令部，于日前派兵若干名，押送軍餉三萬餘元，送至遼西各縣該部防地散放，不意行至遼中縣東北岳家窩棚地方，突遇胡匪七百餘名，將該押欵兵等包圍，所持軍餉，全數刦去，駐在營口王殿忠旅長聞訊，乃急派步兵五百餘名騎兵百餘名，親自出動痛剿，以便奪回被刦之軍餉，昨日仍在激戰中云，

實業部派員調査北票

【長春專訊】在滿洲國熱河唯一之著名煤鑛北票，歸滿洲國接管，由奉山路局出洋三十萬元購歸國有等情，已誌本報，玆悉實業部以斯事甚大，特派員二名，前赴調查，將來出資部直轄云，

文敎司計劃在新京設立滿洲大學

【長春專訊】滿洲國自事變後，各處各級學校大體閉鎖，因之學生全體失學，自滿洲國成立後，各種中小學多未開課，惟大學尚未能有，故民政部文敎司，計劃在新京設立滿洲大學，其內容正在精細研究中，

縣校敎員欠薪正酌發放中

瀋陽縣百村數員組織索薪委員會各節，曾誌本報，玆經調査結果，並無斯項索薪委員會之組織，現當局對積欠敎員薪金正在酌予發給中云，

重要提案均可決

「輪補」「檢驗」「三審」等

全國司法會議之第三日

【長春專電】司法會議第三日(二十二)審議第二日未終之議題及第三日之議題，均皆可決通過，然會議原定以廿三日之第四次會議完竣，惟議事提案殊多，一時遽難辦淸，當可延緩會期兩三日，急行審議，俾使得全部之結末，玆將第三日之議題三項，披露於下，

二二、實行輪補辦法，
査司法官之選任升遷，必按其出身、資歷、成績，編定輪次，遇有缺出，按輪敘補，則資深學優者，不待奔競，自有升遷之望，始能安心供職，資淺者，亦不至希圖非分，排擠逢迎，否則，升遷調轉任意，而爲善於奔競者固不乏倖進之門，而淡泊自好者，將有沉淪之嘆，縱令爲長官者尚不至引用私人，排斥異己，但因偶有所偏之嫌，好惡稍偏，則不免引起不平之鳴，傾軋之弊，影響官吏之人格，司法之前途，至深且鉅，中國已往之前例，可爲前車之殷鑒，此所以必須實行輪補辦法，以杜流弊而昭公允，

二三，培養檢驗人材
殺傷重案，概以檢驗結果爲憑，自殺他殺關係至鉅，故檢驗吏之人選，實關重要，但因吾國法醫學素乏研究，舊日之檢驗吏，皆以洗冤錄爲標準，已難適應於近代之犯罪，而況未經訓練，斷難精通，其影響於刑事之裁判，殊非淺尠，擬請由中央設立學校，造就檢驗人材，分發各廳，以資應用，

二四，『民刑訴訟採用日本現制第三審統歸最高法院受理』
査審級制度，各國不同，中國舊採四級二審制，原以國境寬廣，交軍不便，第三審案件完全集中于最高法院，則爲事實上之所難能，故採三頭制，初級案以高等法院爲終審，原爲不得已之辦法，現以滿洲而論，交通甚便，事務較少，與日本之情勢相同，採用三級三審制，初級之輕微案件，亦須上訴於高等法院，故多不便，但沿用舊制，則於最高法院法律統一解釋，亦有妨害，故以採用日本現制第三審案件，統歸最高法院爲終審，既可收法律統一解釋之效果，且第三審本係法律審，僅用書面審理，亦無不便之處，是否有當，應請公裁，

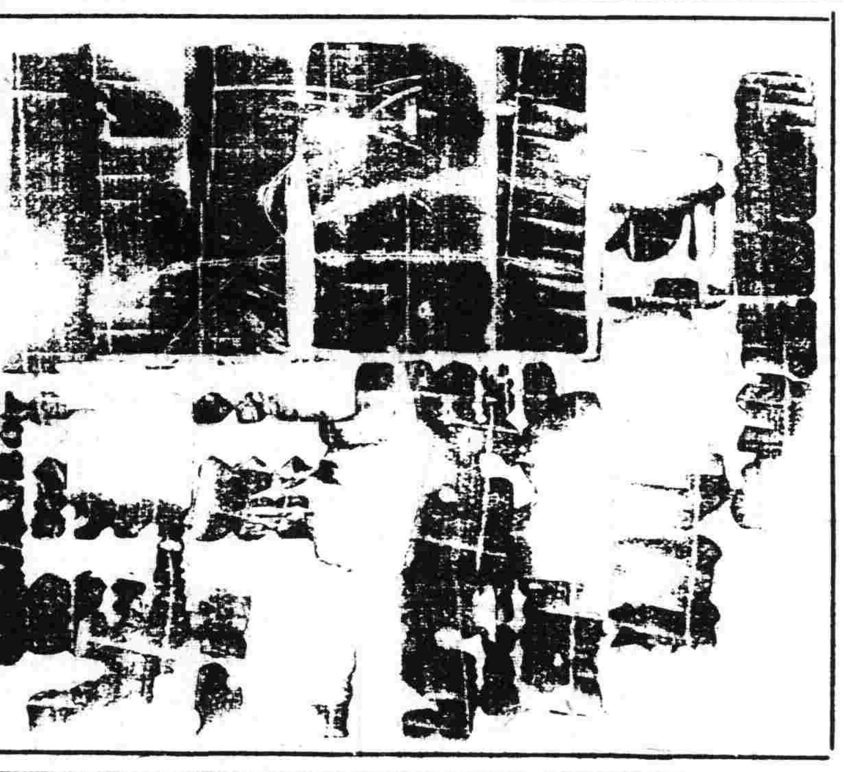

「朱慶瀾」不就義勇軍總司令

寧訊，近據朱慶瀾之秘書某語人云，蔣介石對於朱慶瀾施以巧辭，懇請其就任滿洲義勇軍總司令，將滿洲失地收回後即予以滿洲全部之支配權，而朱氏以中央軍之精銳，上海之戰，且有慘敗情形，即滿洲陸軍中，最稱精銳之黑龍江省軍現亦到處敗北，大有不可收拾之勢，比較義勇軍之勇猛部隊現已歸於殲滅，現擬以義勇軍收回滿洲之失地，實屬緣木求魚，萬無可以達到目的之理，如欲驅義勇軍與日軍戰爭，尚擬藉戰爭以收回失地，無異飾人說夢，斷難見諸事實，不過徒苦民而已，至令予就任義勇軍總司令一事，無論何時亦不能實現云，

馬占山完全被圍

【齊齊哈爾電】據廿日在青岡被捕之馬部秘密偵探丁少校所言，馬占山在青岡南方六十基羅米突之李金屯，配備手兵數千人，江軍第一二兩隊，對之期包攻殲滅，漸次接近，又日軍第□□□團與江軍合作，平賀□團平松□團及吉岡騎兵隊，亦均開始行動，現馬軍完全成爲甕中之鱉矣，

奉山路小站由俄警戒備

奉山鐵路羊圈子站，曾被匪團襲擊，並擄去路警二名各節，

省警局取締乘式表演

省會警察局現以省城商民，晚間納涼，時有乘脚踏車，在人群集衆之稍曠地，表演各種乘式，以顯其能，倘一不愼，易釀意外危險，特於月之廿二日，飭屬各分局飭警取締云，

懇求豁免鋪捐二次籲請

本城商號前爲懇請當局豁免鋪捐，以資體恤各節，已由總商會據情轉達當局籲懇，已誌本報，玆聞現各商號等，以前所呈請各項迄未接得當局批示，特復于二十一日聯名呈請城內商務總會，轉請當局籲懇豁免鋪捐，現商會復于日昨據情轉請，並諭各商請待批示中云，

東邊兵匪共計一萬五六千人

據某方調査，東邊匪勢於廿日左右如下
通化附近，唐聚五總司令部及其他數千人，
金川附近 方子臣部三千
孤山子 王鳳閣部二千
三間堡 孫秀岩部二千
魚亮子 雷某部八百
彎甸子 李春潤部千五百
太平哨 唐王振部三千
桓仁 張作舟部二千
以上共計一萬五六千人云

警務廳委任錦西警局長

三谷警務廳長，現以錦西警務局長，因事辭職，遺缺不便虛懸，乃委潘昆橋接充，潘局長，已於昨前往接充云，

省署調査公共衛生

奉天省長臧式毅，現以公共飲食娛樂及浴室等營業場所之衛生，關係重要，偶生疫病，最易蔓延，亟應力謀改善，注意公共衛生，以重人民健康，爰製調查及改善表式二種，於廿二日，令飭所屬境鎭，以便考核云，

敎育調査員日內出發

奉天省公署敎育廳，現以各外縣中等學校，業已于本月八日，一律開學，各該學校，開學後之狀況，及敎授成績，種種等事，亟須調査，已派定調査員數名，于日內分途出發云，

醫師公會批准成立

本城各西醫，爲研究醫術，提倡社會公共衛生，而求患者安全幸福起見，經由馮次溪劉仲宜等聯合組織醫師公會，會址假大西關小什字街路南醫士公會內，已經擬定章程，呈請市署備案批准，現各會員等定日內開會，選舉會長及各部職員云，

紅十字會充施療部

萬國同盟紅十字會奉天分會，遂移電車路商埠對過樓房後，因地址略廣，爰將大西邊門西之施療所，歸併會內，照常施診，除仍舊分中醫西醫兩部外，並添正骨針灸兩科云，

天氣豫報

六月廿四日 北西風 曇後晴
廿三日之溫度
平均 二五度九
最高 三二度八
最低 一九度二

千山附近剿匪大成功八十餘匪全滅矣

廿一日午前八時許，在千山站西方筆管堡發見兵匪八十餘人，駐鞍山日軍守備隊及警官隊，即時出動，並用重火器包攻該匪團，使之殲滅，不遺一匪，此役日軍損傷死者三人，負傷者二人云，

財部愼重營口一帶鹽稅附加救飢民

【長春專電】營口沿海一帶因地方不靖，盜賊滋擾，以致人民無法維生，待哺嗷嗷，乃衆多數婦孺，奔走四方，慘狀不忍卒述，有慈善家爲救濟此項災民計，提議徵收鹽稅附加稅每袋收捐洋二分，每車約收四元，每年共有十餘萬元，以便救民，聞財部正在計議中云，

章廳長召集敎育會議

奉天省公署敎育廳章煥章，現以省城各中小學校，業已分別開校，爲謀改進敎育計，于今日(二十三)上午十時，召集各中小學校校長，來廳會議，關於敎科書問題，及訓育方面，有所協議云，

刀匪仍企圖襲擊淸源

據路方消息，瀋海線之大刀會匪，經各隊聯合痛剿後，已紛紛潰退，此項刀匪，現尙新賓縣七道河子潰退，正集中潰匪，與該地帶之刀匪連絡，擬再度襲擊淸源，當局極力警戒中云，

敎科書制定下學期實行

關於小學校敎科書，業經中央文敎司制定，刻正從事印刷中，定下學期，(八月)實行敎授，又中學敎科書，現正編纂中，下學期能否實施敎授，尙未探知云，

三期淸潔開始檢察

奉天省會警察局，施行大淸潔，其第一第二兩期，已經分所分局分別檢査訖，第三期淸潔，應由警察局檢査，現該局衛生課業已派員分赴各分局管內抽査，至本月杪爲止云，

皇姑屯劃縣官轄案

商民請求劃爲省警分局

皇姑屯地帶省警局轄境內，將仍由瀋陽縣警局接收統轄各節，已誌各報，玆據關係方面消息，該地帶之商民等，因如一旦劃歸縣警管轄後，諸多不便，現已由該地商務分會，據情呈由總商會，轉請當局，要求仍歸省會警察管轄，並要求爲易予統轄便利起見，改劃爲省會警察第十二分局，聞省警局接得是項要求後，已定日內轉請當局批示候令中云，

奉天警察廳編制

縣警局改爲地方警察署

五處警察廳計劃大体已議定

關于設置奉天等五處警察廳計劃，經警務廳長三谷氏于二十二日召集奉天警察局齊恩銘、營綺二局長，並營口局長白銘鎭、安東局長姜全我、錦縣局長宮文超、撫順局長曾臨周等，會議結果，大體多已決定，關于奉天警察廳組織大略，則爲廳長及副廳長各一員，隸屬于奉天省公署及警務廳，管理省城及商埠區域內一切警務，仍設督察長二員，以事務官或警正充任之，專任督飭內外勤務，督察員十五人，以警佐任用，管理外勤勤務，設六科十三股，(一)警務科設總務股、警務股、經理股、統計股、敎務股，(二)特務科設特高股、特務股，(三)保安科設治安股、交通股，(四)司法科設司法股，(五)衛生科設衛生股、醫務股，(六)外事科設外事股，科長均以警正任用，股長則以警佐任用之，每股設科員辦事員若干，佐理事務，警察廳尙須編制消防，偵緝，警衛，衛生，等四隊，隊員若干，至分局則順序改稱幾分署署長，以警正或警佐充任，每分所設巡官一員，警長一人，警士若干，執行境內一切警務，各署設警務司法衛生保安四課，每課設主任一員，處理一切事務，設署員四人至六人，會計兼庶務一人，更于每分署編設交通及保安兩隊，以便維持界內治安及交通，更聞瀋陽縣警務局，因地毗省垣，將改稱爲地方警察署，直接隸屬于警察廳云，

奉山鐵路員司勾結棧商

路局亟圖肅淸

奉山鐵路局，現爲整肅路紀計，特於昨佈告云，爲佈告事，本路承北寧凋敝之餘，凡百事務皆待整理，惟路線既長，員役甚衆，良莠不齊，在職員司，廉潔自持，奉公守法者，固居多數，而意存嘗試營私舞弊者，仍在所難免，近査各站勾結棧商出賣車皮情事，頗有所聞，似此行爲，實屬有玷路譽，干犯刑章，亟應根本革除，以肅路紀，爲此佈告，本路在職員司，務宜淸白乃心，恪愼盡職，倘仍有勒索棧商，及出賣車皮情事，准予各棧商，據實呈報，一經覺察，或被告發，查實立予開除，拘送法院依法訊辦，各商民人等，並應各按正當手續，請求託運，倘有與路員串通舞弊，定予連帶懲處，本局長爲刷新路務計，決不稍予姑息，惟望在事人員，暨商民人等，共體斯意，各知警惕，總期一掃舊弊，而利路政，仰旣一體凜遵，切切此佈云云，

警局改廳後實行增薪

奉天省會警察局，于三月一日，改組爲警察廳，已誌本報，玆據續訪，該警察廳，改組警察廳後，對於不合格之警務人

警察局呈請補助淸潔費

奉天省會警察局長齊恩銘，以市埠淸潔費，將徵收辦法整理後，收入雖略加增，但仍感不足，乃向警務廳呈請，轉請省公署按月補助淸潔費現洋四千元，以資貫澈淸潔云，

滿洲國紅十字會與中國脫離關係

世界同盟中國紅十字會，特派東北視察員，李振邦氏，近以我滿洲國正式成立，百端維新，籌畝舉衆，從玆我三千萬民衆逃出水火，何勝慶祝，世界文明各國，唯一慈善機關，即爲紅十字會，新國旣已成立，紅十字會自應隨時產出，以足國家不足，特將滿洲國境內，原有之中國紅十字會，由李振邦氏改組爲，滿洲國紅十字會，李氏仍任該會總裁，近日乃通電世界各國，並與中國紅十字會完全脫離關係云，

學校核發學生退學膳費

各中等學校，奉令開學後，由各校函催學生來校，而各學生多因經濟或道路不淸，紛紛請求退學，並請發還學膳等費，現各校已准予核算發還云，

瀋水小新聞

土販被獲

大東邊門外，住有周滿仁者，前在外縣充差，因事被革回省，賦閒已久，現因生活艱難，時常販賣烟土，藉資厚利，不料二十二下午三時餘，不知如何走漏消息，被警察捕獲，送局罰辦云

誤入桃源

小北關長發園胡同住戶鄭廣盛者，與父餘陳不事生產，於二十二日，在李姓大院內尋找大炕，誤入關姓屋內，見關某之妻妹，少有姿色，遂即大肆調戲，關本良民，見鄭某如此可惡，擬上抓住，鄭某見事不好，立即門逃走云，

閱報丟欵

大北關上頭財神廟胡同口，設有新聞揭示牌，一般看報人無不擁擠，廿二上午，有一商人在該處閱報，被小綹掏去大洋十三元，及該商人知覺，賊人早已無影云，

瘋婦毆警

廿三日大北城門外電車道，有一瘋婦，年卅許，在街上吵鬧，該地巡警逐之不去，且將該警毆打數下，有知者謂該婦係某警員之妻，因氣成瘋挾打之巡警亦無如之何云，

汽車肇禍

二十二日下午七時餘，大西邊門外十一緯路，南洋烟公司附近，有一皮蓬馬車漫行之際，忽由後開來一〇〇八號汽車，駛行如飛，一時未及躲避，致將馬車撞倒，車體已壞不能再行，後經該管崗警督見，將司機者，及馬車夫均行帶往三經路分所判斷云，

賭爲盜媒

小東邊門外三家子住有趙景文者，久以耍錢爲生，於二十二日，在某賭局內輸去大洋十九元，外欠三十元，趙某無法應還，遂偸得李宅之串綢大衫一件典質於當舖，不料被人看見，將其拿獲，送警局法辦云，

RADIO 廣播無線

奉天放送局(ZILY)波長三三三米突
六月廿四日午後一時起
一、唱片
一、演說 市政公署陳慶林
一、行市
一、演說 日本遊說隊之近
一、狀協和會湯銘新
一、大鼓 廳花蕊 書曲研
究會朱四喜
一、氣象 奉天觀測所
一、新聞

鄉自衛團成立

【磐石】本縣號稱山裡，素爲胡匪淵藪，前任何縣長未去之時，以靑幇將起，胡匪蹂之際，如不先事預防，人民必難安生，加以輻輳遼闊，住戶星稀，若專恃軍警保衛，勢必難期周密，曾迭催各鄉長組練自衛團，俾之就近自衛，則胡匪必至無隙可乘，近已組織就緒多半成立，惟槍械殊嫌不齊，鄉間有快槍者甚少，來福槍居其多數，但鄉團見匪便聲稱勇敢，前次於一步嶺，擊散大股胡匪而衝山屯鍋盔屯及郭家之大之鄉橋團，奮勇力不少，由此小股胡匪，未未敢一歷其境，如果各鄉均此認眞，則縣境將無寸小立足之地矣，

公送王司令

【農安】前次匪患頻仍，農民多已逃避，大好良田，無人耕種，不堪設想，幸洮遼警備司令王振淸氏帶隊前來，剿滅悍匪，幸得耕種，王公爲全邑商民造福，誠非淺鮮，現因功成凱旋，本邑各界，在北門外高搭蓆棚，月之十八早□八鐘齊集□處，以酒餞行云，

黃團長整軍衛民

【農安】自事變以來，胡匪四起，商民所受痛苦，不堪言狀，若非洮遼警備第四八兩支隊盡數剿滅，不但工商失業，且農悞春耕，未來民食何賴，今地方安堵如恒，四民各得其所，皆二支隊所賜也，當匪患肅淸時，該二支隊分住商家，以資休息，玆第八支隊奉令回洮去訖，僅餘第四支隊暫住，去留待命，該隊補充團長黃忠海，善體商艱，洞悉本邑各商因受各種影響，損失不貲，現在進退維谷，均有欲罷不能之勢，黃團長有見及此，令屬下於本月十七日一律歸入防所，除商農二會暫時供柴米外，餘皆自籌，軍商相安，秋毫不犯，故商民感戴，有口皆碑云，

警局整理街道注重商民衛生

【海城】時値夏令，溽暑將臨，若不注重衛生，難免疫癘發生，本縣警務局爲講求淸潔計，對於街道，曾加整理，凡有攤販買，路口出攤，尤爲禁止，自是街道上務求整潔，不准見有穢雜污物，並由金鐵棟衛生隊長帶，挨戶通知，門前院內，必須洒掃淸潔，腐爛雜物，以及穢臭污水，不許任意傾倒，室內陳設，尤須設置放得消毒品，至於紗窗竹簾，尤爲夏日不可或缺之設備，以防蚊之傳染而重衛生，縣衛生隊長金廷楓氏，於今(廿二)日起，二次率警檢査城關商民住戶之衛生，先由北關，廿三日西關，廿四日南關，廿五日東關，每到一處，金氏均和平指示，殊使商民贊仰，謂之良善警官，誠日不宜，

財政部調査地方雜稅

財政部令各省，略謂各縣地方雜稅等項，亟應從實調査，以資稽核，玆將各縣地方稅雜捐及義倉積穀之名稱，用途，起徵數，年月日，已徵年數，現在欵數，或石數，依表詳塡送核云云，

演映市民慰安電影

【營口】敎育局社會課，及地方社會課，均受滿鐵厚意，在辦市民慰安電影，特假小紅樓大成舞台，於二十日午後一時演映，爲自事變以後，各處市民多受驚慌，故藉此電影，略中安慰之意，一般市民多往觀之，座爲之滿，欣慰不置云，

市警決改組七月一日實行

【營口】本埠全市警察事務日行退化不良，致使警察組織，歷經警務局長白銘鎭，有見及此決於七月一日實行，恢復五年前狀況，將各分署署員裁去二人，巡官裁去六人，以班長爲一分所領袖，員官立於監督地位，節餘之欵，增給長警云，

前田俠過營南下

【營口】日本參謀本部課長俠爵前田利爲氏，爲搜集滿戰各地史料渡滿後即分赴各處蒐集，二十日由錦州乘奉山線列車來營，下榻於淸林後，二十一日在營視査一週，即日午離營南下云，

取締巫醫邪術

【延吉】縣公署奉省署轉民政部令，略開査巫醫一事，原爲左道邪術，乃一般無知愚民陋習相沿，偶染疾病，每捨良醫而勿求，惟知迷信巫術其不能治愈，轉致死亡者爲數不尠，殊慨惜，本部負改正習俗之責，民命攸關，詎容忽視，仰該署轉飭所屬嚴加取締，務期根株禱絕，以除民害云，

女師卒業生籌演新劇

【營口】縣立女子師範中學師一級本季畢業，已定于下星期一日，起始攷試畢業，在校同學爲聯合感情計，擬在下星期五，表演新劇並散發入場卷券，邀請各界參觀，屆時定有一番盛況云，

全埠警察武裝戒備

【營口】市警察署長白子敬氏，以近來附郭匪警屢傳，大有侵入埠內之勢，除督飭友警加緊戒備外，並限制各分署所休班長警，不得任意外出，凡夜付武裝戒備，官員不得擅離職守，免悞戒機云，

汽車肇禍

【延吉】月十八日上午，有鮮人某，年約三十餘歲，行至興隆大街，忽由東來有汽車一輛，當將鮮人碰倒，由脚背踏過，血流如注，後乘洋車往醫院調治云，

滿鐵衛生課長指揮防疫

【營口】本埠自大通碼頭民船羅染虎疫後消息傳出，全埠騷動，防疫事務受此衝突，情形驟現緊張，滿鐵本社據報後即派該社衛生課長千種峯藏氏來營，指揮一切防疫事務，氏已於廿日蒞營云，

警餉發放消息

【綏化】本縣公安局職員長警全部之薪餉，積至五個月之久，尙未發放，上下困難，莫可名狀，刻聞甲宜撫救濟各方審有臨時底欵，刻期發放，所聞如是姑誌之，

批示

◎省公署 (廿一日)
▲利生瀛車部 呈送欠欵單據及發行請單請核由 批呈暨單據均悉仰候彙案核辦可也
▲張助元 呈案繳爐并請派員勘放由 更□領價由批准照案執行勘放本年仍由各戶照舊耕種至財政廳定領價按四六八繳價爲局平允勿庸更定仰即知照

◎實業廳 (廿一日)
▲張潤科 呈遺失鑛照業已案登明作廢併備送保証由批旣據湯商呈報礦照在伊手保存並未遺失此中不無糾葛仰即明白呈復以憑核辦
▲王綸釋 呈請査對商標註冊由批惟因此次事變前繳費欵及印報商標圖樣等均已損失無存礙難轉報應俟蒐案呈請省公署核辦仰即知照
▲劉子珙 呈採淸源東馬營處金礦由批將原圖領回按指示各節更正呈送核奪
▲于少塘 呈控吳殿輔擾害礦政等情由批果欲報採即繳勘費否則此案註銷曉瀆無益
▲張恒 呈請繼續進行派勘鑛區由批査屬可行繳旅費大洋六十元以便派員往勘

◎警備司令部 (廿一日)
▲田子敬等 呈良民被陷據實剖白懇請詳査而克無辜被押由批査張秀岩被訴通匪偵票案在審訊中所請保釋勿議

◎市政公署 (廿一日)
▲王成記 呈現已查明肉床與該商無涉免了處罰由批既係無涉姑免處罰令即照
▲黃潤如 呈被滿洲號鮮魚果類商請發許可由批應赴市商會先節會証送呈來署以憑照發
▲大信洋行 呈在馬路灣農園外設廣告牌由批先繳二個月廣告捐大洋七元六角八分呈署以便發照
▲孫寶山 等呈富田振興錢舍惠宜張樹軒與基房產公司高連陞同德泰景位三星鳳池等呈□建築許可由批均予照准仰即遵章領証建築可也
▲馬樹閣等 呈請聯合領地號由批査案相符應予照准內敘梁秉正呈請各節本署無案可稽併即知照

◎商埠局 (廿一日)
▲王壽山 呈請補發捐票由批准註銷二等房一間以昭核實仰即來署繳捐可也
▲李種賢 呈接租埠地由批據稱接租王維賢年租地既屬雙方同意照予照准仰照章換約各費照繳清楚所候換發新約可也
▲池錫祺 呈接租埠地由批據呈接租李敏興永租地既係雙方同意照章相符應予照准仰將百分之七換契費及省契費照章納淸聽候換發新契可也

藥劑 丹 發售 頭痛 神經痛 大連市信濃町四四 招募各埠

285
343

廣際大藥房 偏頭痛·酒醉重頭 七角八金参角

滿洲國少女使節 過連東渡

【大連】滿洲國派赴東瀛報聘之少女使節、已誌前刊、該少女團共計六名、由石岡豐子女士引率、於十九日早八時到連、當由本埠各小學校熱烈歡迎、降車後即分乘汽車往謁大神社、并赴滿鐵倶樂部之歡迎會、當夜宿於石田女士家、於廿日早乘烏蘇里丸東渡、臨行並訪滿鐵總務次長、旋即乘汽車赴碼頭、時碼頭已有各機關代表及各小學校學生止候於船次、表示歡送之意、至時船將啓椗、則見岸上歡送者、高擧滿日兩國國旗、高聲歡呼、聲震遐邇、其六名少女、從容登舟、態度極爲嫻雅、身凭船檻手擎國徽、頗呈愉快之狀、此去直抵東京、勾留一週、再赴大阪京都等地云、入金三千五百廿四元八角、支出金千八百四十元八角八分、又支出小洋七百〇七元六角、下餘金千六百八十四元三分、即以之作爲基本金、其健康檢驗、酌定爲星期一二五日、共有妓女三百五十人云、

大連汽船會社 新房落成

【大連】本市大連汽船會社於山縣通舊址西側、另建最新式樓房一所、工費共計金三十萬元、由大倉組承包、工程已經完竣、內部設備亦均完畢、定於廿六日遷移新屋、廿八日開始在新屋辦公、其建築地下一層爲倉庫、第一層爲營業課船舶課二層爲重役(董事)室、總務室、會議室、三層爲食堂、娛樂室、圖書室、預備室、四層全部爲獨身宿舍、共佔地千五百坪、外表頗壯觀瞻云、

四等娼寮成立 組合事務所

【大連】本市小崗子署管界各暗娼寮、均經官署許可正式營業、近月來得邀許可者、已有百五十四家之多、皆列爲四等娼寮、並組織組合事務所、以謀營業之統一、曾誌前刊、該刻已組織就序、訂於月之廿二廿三廿四日三日間招待關係各機關及各報社記者、即於廿二日正式成立現由該組合長等發出請柬、普請各界、招待宴開設於香檳大飯館、該組合已收資鄭重云、

牛莊城被匪夜襲 架走肉票十五名

【海城】縣五區牛莊城、於王旅二團大部出發赴遼之夜、突有卅名以上匪黨、猛襲入南門、將該關富戶朱洪李等十五票綁走、旋經于旅留守隊兵之猛力追擊、又打下三人票、刻匪等已向遠處遁逃矣

馬車橫行 撞倒五孩一孩命危

【海城】馬車之行馬路、固應享之權、但亦當視行人之多寡有無、而定行駛之緩急進退此則不外避發禍端也、乃本邑之馬車御者、伊竟目空一切一味橫行、急左側而右側、急加鞭以自狂、縱少壯男子、亦有躲避不及之虞、故馬路上行人多左顧右盼、前望後瞧、深恐馬車之衝撞也、甚且有年老及孩提之輩、寧繞道穿巷、亦不敢行此馬路也、所謂馬路非馬車無須行也、十九日午後四時在北門裡稅局門前、有一二五馬車、撞倒男女不滿七歲小孩四名、廿一日午前十時在官銀號門前、又有馬車壓傷不滿三歲男孩、(春山洋服店外孫子)現已抬赴醫院治療、能傷勢甚重、晋筋折斷、生死不保、以上二則、僅三日內之釀禍、可見馬車之橫行無忌矣、當局！怎辦？、

官銀邊業歸併中央銀行 業已着手整理

【開原】國家創立之中央銀行、籌備業已多日、月之十五日正式發表、開原東三省官銀號及邊業銀行、已奉到正式改組之命令、官銀號改稱爲滿洲國中央銀行、邊字開原支店、邊業銀行改稱爲滿洲國中央銀行、邊字開原支店等名稱、決定於七月一日正式開始營業、其舊紙幣以公定價格漸次收回消毀、另發行新式紙幣、統一金融、日下該兩行業已着手整理云、

宏濟善堂開理事會

【大連】本市宏濟善堂、爲唯一慈善救濟機關、歷年成績頗佳、是管理人從事之苦心孤詣也、茲定於月之廿一日午后二時、在該善堂開理事會、報告上年度之決算案、四時再開評議會、討論永喜舞台重建問題、諸董事等均出席云、

遊廓呈請 減輕稅率

【大連】本市近來市面仍極蕭條、諸商均感況困、因而各娛樂場所、亦受相當影響、就中尤以各娼窯營業爲甚、大有不支之勢、對於本市之遊樂稅均無法繳納、以致紛紛拖欠、總度攝催亦無可如何、刻西崗遊廓事務所已聯名上書陳情、請救濟、及減輕稅率、未悉官方能否准允所請否

大通碼頭風船發現虎疫 交通一時被阻 全般施行消毒

【營口】本埠大通公司碼頭十九日繫有民船一隻、船夥張顯林三十六歲、突患吐瀉症、以爲虎疫、未幾即死、船主據實報告於營六分署第二水上公安隊、該隊據報後、即派警士二十餘人、將該處交通遮斷、禁止船夥上陸、並施行全船消毒、經滿鐵細菌檢查所檢驗結果、爲陰性虎疫無疑云、

縣署夏季警服 招商承製

【營口】縣長楊晋源氏、以時入炎夏、地方警察署官警仍着用青制服、有礙觀瞻、擬招商承做黃制服一千三百套、於二十三日在縣署擧行投標、臨時並請各界派員蒞場監視、以資鄭重云、

戶口册 從新編查

【西安】縣警務局長李耀珊以入夏來胡匪竄擾、而四鄉大戶竟有遷入城內居住、乘此時期難免不有宵小潛入、溷跡城中、欲清盜源、必自清查戶口始、李局長於近日特令城內第一分局、各分所長率警士、將城內之戶口册、從新調查編註新戶口册、若有無正業以及游民等、均須嚴行盤詰、以免胡匪潛伏擾亂云、

警務局佈告 臨時戒嚴

【西安】縣警務局長李耀珊以刻下地方不靖、對於治安上須特別注意、以免宵小竊發、於月之十七日李局長令該局總務課長劉祥五、擬訂臨時戒嚴事項十條、呈縣公署、經戴連溪縣長核准後、經李局長將佈告張貼、以便城內商民遵守、而重地方之治安云、

城自衛團 亦經成立

【西安】縣公署前者召集地方紳商會議、經人家表決成立商民自衛團、協力保衛地面、業近日來商家方面之自衛團、業已成立、城內人民自衛團、共抽槍械齊全、年富力強之男丁八十名、隊長四人、分四個防所居住、操辦人員、均名之日會首、共五十人、於月廿日經戴蓮溪縣長、在縣公署詳加點驗、對衆訓詞、經衆會等將城內自衛團辦事處、設立於消防所東屋、已懸牌辦事矣、所有商民團丁、均聽戴縣長警務李局長調度、負担勤務云、

清原一帶匪賊 有西犯之形勢

【開原】據警務局接得報告、清原一帶之大匪及胡匪等、有西徒之形勢、縣當局聞訊後、即派警察大隊長韓德生率領警察隊步騎砲兵五百餘名、前往城東開原縣邊境堵剿、至於情形如何變化、容訪再誌、

攤床營業捐 照舊繳納

【開原】城內攤床賣各種貨物、四街均有、自應繳納營業捐、以與各商號取平等待遇日前各攤床會同呈請財政局免去稅捐財政局批示、謂攤床與各商號係屬同樣性質、不過按資本之多寡、以定稅率之高低云、

商號關閉日多

【雙山】本邑商號、自事變以來、因營業虧累、或關閉歇業、或縮小規模、近日蕭條愈甚、關閉者將過半矣、

調查營業資本

【雙山】商會奉令、協同警局委員、調查各商營業資本、現正着手清查、不日查完呈縣以憑彙報云、

縣農會挽救農村 向省呈遞申請救濟書 擬借現洋九十八萬元

【海城】縣農會長趙庚南氏因自滿變勃發後、農村經濟至爲滯澀、按全境十大區計百四十五村、率皆經濟不足、每村擬借現洋七千元、以資補救、而利周轉、茲錄其呈省申請要項(一)借款、現洋九十八萬元(二)担保者、縣屬地畝文契約(三)償還期、借付起止十二個月、

王旅長封翁壽辰 滕辛赴營祝賀

【海城】駐營海奉天暫編陸軍第一旅旅長王孝先封翁壽辰在營擧辦一節、已誌本報、茲我海邑地方代表商會長辛子首官方代表警局長滕仲文二氏、于廿一日午後一時、乘滿鐵車匆匆南下赴營、爲王封翁祝賀八秩壽辰、

又訊、孫縣長原擬廿一日出巡七區、旋以滕局長赴營川祝壽、致延一二日再行出城視察云、

兩商人死後餘聞

【海城】前年在哈爾濱被害之火磨公司經理車爾碸氏之靈柩、於當年迎送到海、大事祭奠、施捨衣食後、即浮厝家園、乃於日前又行擧辦三週忌辰、復於廿一日在祖塋(□□後)安葬入土矣、

又訊、奉天縣商會長劉瀛亭氏、月前在省病故、日昨移靈返海原籍擇日下葬云、

荷鋤歎 ◈◈ 農夫躊躇涕泣而道

【綏化】自呼蘭潰兵敗退後、呼海沿線之鄉鎭居民、莫不遭匪兵之荼毒、呼嘯一過、村落爲墟、初則掠奪財物、繼則殺害婦孺、糧物家畜、焚燬無餘如通北海、倫拜泉、青岡、望奎、呼蘭、各縣之所在重鎭、無一得免於患者、日昨(十九日)有農夫五人、荷鋤來街、據云係由綏化之四方台鎭逃難無歸者、據現在情況、匪人遍地、農事已無工作之可能(我輩農夫自稱)除攜有一鋤、可以覓食外、他無長物、並無技能、今日之如此、將來只好餓死云云、言時涕淚交流、慘不可忍睹、直至日夕、尚徘徊街頭、亦云慘云、

山水成災 田禾幾被冲盡

【延吉】十八日大雨淋漓、山水暴發、河南關部往南一帶地畝、因受山水之害、田不均被水淹沒、約有百晌餘、一般農民刻均設法改種他項種籽云

市局函籌備處 建設公共廁所

【延吉】市公安局梁拿一局長、因本市向無公共廁所、人民對於便溺、殊爲不便、特函延吉市政籌備處、速爲建設公共廁所、以期便利民衆云、

人力車及馬車 添置手脚鈴

【延吉】市公安局長、因本市人力車、馬車、向無手鈴脚鈴、恐發生衝撞計、特飭市內人力車夫添置手鈴、馬車添置脚鈴、各車夫遵令、均于本月十九日添齊云、

泊子街被匪攻破

【磐石】縣屬九區泊子街、距城七十里、市面甚小、居民約數百戶、小舖十餘家、僅有警區與保衛隊兩個分隊、在此駐防(共兵六七十名)本月十八日上午十旬鐘時分、突有匪首殿臣勾合刀匪、約二百餘名、刀匪居先、胡匪繼後、由東頭一鬨而入、隊兵當時開槍堵擊、鬪因衆寡不敵、子彈告匱、加以街無圍牆、終至失守、百姓棄家不顧、爭先逃避、胡匪大肆搶掠、無一幸免、正在盤踞用飯之際、適縣城保衛再總隊長率領馬隊、趕到援救、匪衆始退街外、竄往七區地面而去、此役被匪槍傷身死者、計有保衛隊兵七名、游擊隊兵一名、警區巡長一名、此外死一民婦、嚇死一女、燒房二百餘間、匪方死亡約十六七名、迨及難民歸來、見已無處可住、均各攜男抱女、逃來縣城、瞭、數年間艱難締造之房舍、無端化成灰燼、數月來辛勤耕理之地畝、一旦忍痛拋棄、爲百姓者眞可憐矣、

匪兵敗退後 市面安穩 日軍軍紀嚴明

【海倫】本邑商民、年來顚受匪兵大蹂躪、不得聊生、此次又飽受匪兵之摧殘、幸新國家統一告成、匪兵潰退、人民乃脫出苦海、而就安樂之土、自本賀所部各隊仁義之師到海維持治安、市面又現昇平之景象、商民乃得安居樂業、且日軍乃仁義之師、到處公買公賣秋毫無犯、所以商民皆樂與交易、市面又現活動之象、商民兩幸如之云、

共和茶園營業不振

【磐石】本城西市場福增茶園、今春由本園人衆籌資集股、改名共和茶園、並往各處邀到新角、營業行將起色、不料外縣金融緊急、數日始一開演、每一開演、客座雜滿、而一票不賣、長此一往決難支持、必有因賠累而至歇業之一日矣、

醫學研究會 宣告解散

【通遼】本邑醫學研究會長趙存仁、副會長李雲樵、因去歲事變迄今、會員外出有未歸者、加以近來營業減少、會欵拮据、日前召集會員、研議多時、旋即解散矣、

防牲畜越過鐵路

【通遼】四洮路局近轉函請各縣佈告、九有散牛及各種牲畜、須沿綫農戶、自己小心、偶越路火車經過、不但軋斃、且機重發生、極大危險、殃及旅客、業經縣署、佈告居民、多加注意以維路政而重生命云

商會通告領恤金

【通遼】縣商會長蕭慶霈、

路西分所長易人

【松山】城內第九區警察署西路分所郭景芬分所長、因事被上峯撤差、遺席未便久懸、經警察局委任西門分所戶籍生尤孝芹接充、尤氏奉委後、已於月之二十日前赴所內接收、惟尤氏在警界服務有年、老成練達、辦事認眞、今蒙委任斯職、必大展奇才、西路治安將無虞矣、

攪亂農安之匪魁 金龍被獲槍決

【農安】客歲事變以來、胡匪遍地、到處搶綁焚燒、以致村落爲墟、民多逃散、及李匪海青逃後、而匪患尤甚、匪首金龍、較之他匪、兇狠異常、姦淫婦女、無惡不作、因之天怒、惡貫滿盈、被洮遼警備司令王永清一鼓盪平、捉獲匪黨數十名、其他皆原情宥釋、惟金龍係罪魁禍首、決難寬貸、於本月十六日奉到上峯就地正法之回文、當將金龍解至本邑南娘娘廟槍決示衆、以寒匪膽、而快人心云、

坤伶張金伶潛逃

【松山】南關凌河舞台台柱坤伶張金伶、向與其底包某有染、日久情濃、大有刻不能離之概、遂約自首、公然於十五日、双双逃匿、該園主派人四出追查、迄今旬日杳無音信、該園因台柱已失已宣告歇業云

輪姦少婦復綁票

【北鎭】本邑三塊石村附近住有零星小戶數家、十八日夜十鐘時、突來步匪六名、將何姓之少婦、輪姦二小時之久、臨行並綁去谷姓男票一名、遠逃無踪、該匪姦淫綁掠、實屬罪大惡極云、

…【下接第六面】…

重修商埠馬路

【依蘭】城裡至商埠舊有之馬路、極爲平坦、惟今年因時局關係、小北門西北門皆已鎖閉、出入裝車車馬、均須由該馬路行走、以致馬路頓行破壞、現已議由商家重修、以利行人而重路政、

鏟地工價昂

【依蘭】本邑因丁李等軍潰走、地方日見安謐、四鄉農家均及時耕種、用地尙無荒蕪之虞、現在已屆鏟草時期、初則每日工資吉錢三百吊、近已漲至三百五十吊、因工人缺之、工價尤有提高之勢云、

歡迎日游巡隊

【農安】本邑公安局、日前奉到上憲來文、謂日軍游巡隊不日來農、務須加意保護、該局奉文後、除通知各機關一體預備歡迎外、並令城區公安分局速派妥警、逼告商民、趕緊掃淨街道、以免有碍衛生云、

紅槍會匪之敗訊

【綏化】縣屬泥河方面發現之紅槍會匪、約有千五百名、晚間與友軍一隊相遇、友軍力持鎗靜、瞄準不發、俟至距離地點最近之際、遂乃機槍併發片刻之間、會匪已被擊射身死者千有餘名、遺棄怪旗多面、紅槍無算、並有紅色服裝多件最異者爲該匪之帽、純係紅色狀如道士冠形、種種詭怪標誌莫可究詰、於是泥河左岸枕骸遍野、血肉狼藉、而所謂假借神權、吞符念咒之妖匪、一旦掃滅、颶風一陣、旋歸烏有、長民聞悉、擧手相慶、左道惑人、可知返矣、

市面清況恢復

【金州】本城自九一八事變以來金融奇緊、市面蕭條、不堪言狀、現在新國家成立、對於輸出貨物、略見恢復、並兼金融行情穩固、及糧行跌落、以致本街各商百貨佃鋪、大有蒸蒸日上之勢、唯飲食店更見起色、昨星期日下午六時許、同友人某君至北街復興園飯店小酌、見該飯店門前、車水馬龍、大有山陰道上應接不暇之概云

法院恢復辦公

【綏化】法院自事變後、停止辦公、並有友軍一部、駐紮該院、茲於十八日、此項部隊已開赴呼蘭等處、法院人員、即日開始辦公云、

縣長委人

【綏化】本縣事變以前、段縣長携欵潛逃、當時地方民衆以縣事無人主持、遂公推本邑士紳劉興沛暫時維持、刻下時局略定、省府已委任履亭乘長綏縣十九日已抵本街、想新舊交接、爲期當在三數日內云、

通訊隊 開赴海倫

【綏化】本城事變以來、有友軍通訊隊一部、駐於大同旅館院內、計八十餘名、茲於日前(十八日)全旅赴往海倫、有所工作、其紀律之嚴整、尤爲一班人士之所稱頌云、

建築木壁防匪 需費四千餘元

【敦化】敦化縣長爲防止匪賊襲擊計、屢次召集紳商大開防匪會議、結果決定在縣城周圍建築木壁、需費四千元、不久即行着手工作云、

自衛團 打下人票

【臓窯堡】鎭東東湯崗子昨被胡匪深夜襲擊、已誌本報是夜匪擊車站、早三點帶日滿人四名、行至老爺頭河沿、意欲過河、商本鎭自衛團王興武隊長帶隊防堵、迎面開槍、匪即南逃、打下人票一名、係車站夫役、匪逃後、王隊長帶隊送至八區、轉送湯崗子站云、

韓吉一、因事變前自衛團隊長劉芳亭、團丁石福成等三人、擊匪陣亡、擬予恤金、隊長五百元、兵四百元、以慰英魂、業已請縣照准、於六月廿號通告陣亡者之家屬、覓其保證、迅速來城領取恤金云、

福慶成屋坍 壓傷櫃夥

【黑龍江】本埠南大街、有商號福慶成、因租賃房屋、開設營業、但該房年久失修、加以前日霪雨連綿、受有影響、陸於月之十六日、忽然門市房三間、盡行坍塌、屋梁亦倒、當將櫃夥王姓等三名、被壓者僅受微傷、均未傷命、當經執事人、將該三人抬往官醫院、從事診治、聞不日即能痊可云

嚴禁冒充官親

【通遼】縣長蕭遠卿氏、因有無賴藉端招搖、冒充官親、任意勒索、日前佈告、倘有藉官詐財者、准民來署報告、立即逮捕懲辦、決不寬恕、以示廉潔云、

新委海倫綏化公安局長

【黑龍江】日前警務廳牌示云、海倫縣公安局長關某、因事調省另委、遺缺未便久懸、當以警備司令官署少校副官、前龍江縣公安局長沃英山署理沃氏奉到委任、即向各長官稟謝稟辭、將己身公私各務、摒置清楚、立馳赴新任、接收一切、嗣後必大展長才、將海倫之警察、從事整頓云、

又訊綏化縣公安局長某、同日調省、遞遺之缺、則以省會公安總隊長阮守先署理、聞阮氏在龍沙警界任差多年、堪稱熟手、今蒙極峯委充綏化縣公安局長、定大展懷抱、用酬長官知遇云、

劉局長矢愼矢勤

【黑龍江】省會公安局長劉允升、人極和藹、秉性甚大、自任職以來、對於內外局員、昕夕督飭、時加勉勵、猶恐日久生懈、特值星期六日、併在局內、召集各分局長、暨各科長、各隊長、公開會議一次、提倡應興應革各事宜、均使人各盡其詞、故刻間警察應負職任、莫不擧辦、龍沙省會治安可云已堅不驚、商民樂業、地方無憂、而劉局長除逐日交際外、且親赴各處督察勤務、認眞衛民、毫不疏懈、官民相接並無隔閡、咸無驕矜之色、堪稱矢愼矢勤以致各分局、暨長官如此勤勞認眞、均各振刷精神竭力向前、內部職員、以長官勤惰、對於應辦案件、併無留牘、不但批判秉公、且辦理迅速、劉局長皆因處理得當、功在民生、誠非淺鮮云、

行市 廿三日

條銀標金

	近卯	遠卯
倫敦銀塊現行	一六片一六分五	一六片一六分一五
紐約銀塊現行	三〇仙八分三	
孟買銀塊現行	五五留比八分五	

上海標金	午前	午後
開行	七六、五	
下市	七五、八	七五、二
大價	七三、八	……
小價	七三四、五	……

中外匯兌

英美滙兌	三弗二三仙八分三
美日滙兌	二六弗九三仙
美國上海滙	
上海東滙 賣	九六兩一分
上海東滙 買	九五兩二分一
上海美滙 賣	三〇弗四分一
上海美滙 買	三〇弗八分三
上海英滙 賣	一先八片八分一
上海英滙 買	一先八片一六分三
奉天城內滙兌	……
現洋票滙上海	一、〇三三
現洋票滙中銀	〇、六七七
金票滙中銀	〇、九三一
現洋票滙天津	一、〇三四
大連滙上海	七三兩七五 / 七三兩六五〇
大連滙煙台	七〇兩八〇〇 兩
營口滙上海	兩
安東滙上海	一〇〇兩〇

各地錢鈔

奉天 日站金票對現洋

	午前	午後
開行	一三八、三〇	一三六、八〇
下市	一三六、八〇	一三五、五〇
大價	一三九、〇〇	一三七、一〇
小價	一三六、一〇	一三五、一〇
交數	萬	六九萬

●同現洋對金票現行

十點	七三、三〇	一點	七三、六〇
十一點	七三、二〇	二點	七三、七〇
十二點	七三、七〇	三點	七三、一〇

●鈔票對現洋票

開行	……	……
大價	……	……
小價	……	……
交數	……	……

●仝現

十點	一〇七、〇〇	一〇七、〇〇
十一點	一〇七、〇〇	一〇七、〇〇
十二點	一〇七、〇〇	一〇七、〇〇

●城內錢鈔

現大洋換奉小洋	六一、一〇
金票換現大洋	〇、七三六
鈔票換大洋	一、〇六九
哈大洋換現大洋	〇、八〇〇
天津中交票換現洋	一、〇一五

大連 鈔票對金票(午前市)

	近卯	遠卯
開行	七七、〇〇	七七、二〇
下市	七七、五五	七七、八〇
大價	七八、〇五	七八、三〇
小價	七六、六〇	七六、八五
交數	二三三萬	二四二萬

●同現行(午前) (午後)

九點	七七、二〇	一點	七七、四五
十點	七六、八五	二點	七七、四五
十一點	七六、八五	三點	七八、〇〇

●鈔票對小洋錢現行 ……

●現洋對小洋錢現行 九四、八〇

安東 鎭平銀對金票

	午前	午後
近卯開	一〇七五、〇	一〇八一、〇
又下市	一〇八三、〇	……
遠卯開	一〇八三、〇	……
又下市	一〇八六、〇	一〇八七、〇

開原 金票對現洋票

	午前	午後
近卯開	……	……
又下市	……	……
遠卯開	……	……
又下市	……	……
交數	……	……

●同現行

九點	七一、五〇	一點	七二、六〇
十點	七一、六〇	二點	七二、八〇
十一點	七二、二〇	三點	七二、八〇

長春 金票對現大洋票現行 ……

●鈔票對哈大洋票現行 ……

●金票對吉官帖現行 ……

哈埠 哈大洋票對金票現行

	午前	午後
十時	……	二時 ……
十一時	……	三時 ……

營口 金票對爐銀現行 ……

●鈔票對爐銀現行 ……

●爐銀對奉票現行 ……

各地豆粮

開原 (大豆壹斗)現洋價

	午前開行	午後開行
七月半	……	……
八月半	……	……
九月半	……	……

●新高(全上) 午前(開行) 午後(開行)

七月半	……	……
八月半	……	……
九月半	……	……

四平街 (大豆壹斗現洋價)

	午前開行	午後開行
七月半	……	……
八月半	……	……
九月半	……	……

●高粱(全上) 午前(開行) 午後(開行)

七月半	……	……
八月半	……	……
九月半	……	……
十月半	……	……

公主嶺 大豆(一斗現洋價)

	午前(開行)	午後開行
七月半	……	……
八月半	……	……
九月半	……	……

●高粱(全上) 午前(開行) 午後(開行)

七月半	……	……
八月半	……	……
九月半	……	……

長春 大豆(一石鈔票價)

	午前開行	午後(開行)
七月半	……	……
八月半	……	……
九月半	……	……

●高粱(一石鈔票價) 午前(開行) 午後(開行)

七月半	……	……
八月半	……	……
九月半	……	……

哈埠 大豆(哈特哈洋價)

	午前開行	午後開行
七月半	……	……
八月半	……	……
九月半	……	……

奉天 日站大豆百斤大洋價

	午前開行	午後開行
七月	……	……
八月	……	……
九月	……	……
十月	……	……
交數	……	……

●同午後開行 / 下午下市

七月	……	……
八月	……	……
九月	……	……
十月	……	……
交數	……	……

●期米(滿取)一包金票價

	特等	一等
月	……	……
月	……	……
月	……	……

●城內豆糧市

大豆	一、二〇
稗子	一、一五

大連 大豆(百斤鈔票價)

	午前開行	午後開行
現帶袋	五、一五	五、二〇
不帶袋	……	……
六月底	五、〇九	五、一八
七月底	五、一六	五、二三
八月底	五、二一	五、二四
九月底	五、二三	五、二七
十月底	五、一三	五、一四

●豆餅(壹塊鈔票價)

	午前(開行)	午後(開行)
現行	一、五六	……
七月半	一、五六	一、五六〇
八月半	一、六一〇	一、六二〇
九月半	一、六三〇	一、六三五
十月半	……	……
十一月半	……	……

●豆油(壹箱鈔票價)

	午前(開行)	午後(開行)
現行	一三、四〇	一三、四〇
七月半	……	……
九月半	一三、六〇	……

●高粱(百斤票價)

	午前(開行)	午後(開行)
現行	三、五二	二、五三
七月底	三、五五	二、六三
八月底	三、七三	二、七三
九月底	三、八八	二、九三
十月底	三、九八	三、〇三
十一月底	……	……

大豆	一、二〇	稗子	一、一五
豆餅	一、四〇	大麥	〇、六〇
豆油	一、五七	小麥	一、五〇
白小豆	一、八〇	高粱	〇、八〇
紅小豆	一、七〇	包米	〇、八五
花小豆	一、六五	稗米	二、三〇
吉豆	二、四五	元米	一、六〇
合豆	〇、九五	小米	一、五五
青豆	一、三〇	江米	三、五〇
豌豆	一、五〇	勝米	一、三八
稷豆	一、六〇	稻米	三、七〇
稷子	〇、九五	糜米	一、三五
谷子	〇、八三	秫米	一、一〇
麥子	〇、六五	芝麻	四、二〇
糜子	〇、九〇		

國外商品

●美國棉花 圓錢(漲)

七月卯	五、一七
十月卯	五、四二
十二月卯	五、六五
一月卯	五、六五
三月卯	五、八〇
五月卯	六、九六
現行	五、二三

●印度棉花 圓錢(跌)

羅吉印	一六八留比 分
課拉印	一五〇留比 分
高魯印	一三〇留比 分

●大阪期綿線行(臺捆金票價)

	午前(開行)	午後(開行)
七月底	二二五、〇〇	二二七、五〇
八月底	二一八、六〇	二二一、五〇
九月底	二二一、二〇	二二六、〇〇
十月底	二二三、五〇	二二六、九〇
十一月底	二二五、一〇	二二八、七〇
十二月底	二二五、〇〇	二二九、四〇
一月底	二二六、三〇	二二九、七〇

●大阪綿布錢現行

龍C	四、二五	鵝島	四、二五
軍人	四、九五	福助	一〇、〇〇
飴細	二、九〇	扇面	一二、五〇
白羊			

●神戶豆餅

七月底	二、八〇	二、九〇
八月底	二、七三	二、七三
九月底	……	……
十月底	……	……
十一月底	……	……

電話八三六二番 振替大連四四九七番 代理店

李局長派員查餉

【西安】縣警務局長李耀珊自到差以來，旅勵自勵，視貪如仇，對於官警之月餉尤爲注重，近來地方多事之時，而況已屆青紗障起，各分局所及各隊兵士之餉，關係重要，其總局收支員張元柏，將每月餉項，按時發放，然恐各區隊之官長，設有不按時放餉者，殊屬非是，於月十八日，除條諭該局收支員張元柏，大致各區隊有壓餉不放者，實屬非是，殊堪痛恨，迅速飭令各區隊，如有積壓至五月份餉不放者，一經查出，撤懲不貸外，並派該局人員數人，分往各區隊詳細察查，以重兵士之餉，有無積壓李局長對於兵餉如此認眞，可謂得帶兵之道矣。

調查商會職員

【西安】縣公署奉奉天實業廳令開，將西安縣商會各職員姓名、年齡、籍貫，列表呈報等因，戴蓮溪縣長令商會將職員，詳細具報云。

查報社會教育

【西安】縣教育局奉西安縣公署訓令，奉奉天省教育廳令奉新京民政部文教司令開，將各縣之社會教育事項，直接者如，講演所、圖書館、感化院教育廠、種種機關，間接者，如劇園、書館、球場、電影、等之場合按表填表，教育局刻令社會教育人員及教育委員、詳細調查云。

令繳官地租金

【西安】縣公署以城內各機關如，教育局，男師中校，商會，警務局，各機關之所佔地基，皆爲官產，於前者經省署令劃歸財政廳，每年規定地基金若干，近來將屆年度，所有大同元年上半年應納之租金，聞縣公署已分知各佔地基之機關，繳納租金云。

蔡隊擊匪告捷

【西安】本縣第三區渭津鄉一帶，自入夏以來，幾乎成胡匪盤據之境，於月十八日其金山魁手等股又行竄入該區，戴蓮溪縣長，警務局長李耀珊，均主對於胡匪力加痛擊，故特令西安騎兵第一中隊長蔡廣增，帶隊前往擊剿，蔡隊長到該區後，即與第三區民團宋區長，偕同自衛團丁，向有匪處出發，於十九日上午十一時與匪激戰，匪勢不支，即行敗退而蔡隊長率隊猛擊，卒將胡匪擊出境外，戴蓮溪縣長接到蔡隊長之報告電話，除令其暫在該區率隊扼守要塞以備匪來時痛擊外，並將蔡隊長擊匪情形通告人民週知其通告如左，爲通告事，頃據蔡中隊長報告，於本月十九日午前十一時，與宋區隊長在三區福祿村，增福溝地方，與匪相遇，匪人約二百餘名，激戰數小時匪力不支，旋即退去，我隊跟踪追至西□村，鹿角溝及龍川村，後三道梁子等處，又互射許久，打下匪馬十餘匹，匪乃向東豐縣境逃去，斯役我隊官兵完全無恙，特此通告，此股匪徒，數次竄擾，今經蔡隊長之痛擊，匪胆已寒云。

山羊溝匪訊

【開原】據開原縣柴河堡農民蔡治政云，六月十八日午前五時，有匪首李司令率匪團一百二十餘名，在清原縣八區山羊溝，强搶雜貨商家油坊隆集合，搶去大槍二十支，手槍五支，多數錢財，搶畢仍然盤踞該地，目下該地居民，異常慌恐云。

民部取締農民買賣牲畜辦法

【延吉】縣公署奉省署轉民政部令，爲查近來匪患未平，到處滋擾，踪跡所至，非但財物一空，即農民豢養之牲畜，亦爲之蕩盡，茲規定取締農民買賣牲畜辦法四條，佈告咸使聞知，俾匪徒掠得牲畜，無處售賣，庶可以戢匪氛而安黎庶云，茲將其辦法照錄如左，第一條，凡在城市（指省縣及各鎮有牲畜集市者而言）買賣牲畜者依左列辦法辦理，（一）賣牲畜者須附帶原有納稅憑証如果遺失須取保証明否則不得上市求售（二）買牲畜者如賣方無納稅憑証或無保証時不得買，違者得處罰之，（三）凡在牲畜集市買賣牲畜均有牙紀爲之介紹各牙紀須遵守前二項之規定，違者分別輕重得處罰之或撤消其牙紀資格，第二條凡農民在鄉村買賣牲畜者依左例辦法辦理，（一）賣牲畜者須附帶原有納稅憑証如無納稅憑証或遺失時須由鄉長或近鄰証明方得出售，（二）買牲畜者如賣方無納稅憑証或，鄉長近鄰不與証明時，不得買受，違者處罰之，第三條，本辦法由各縣公署及所在地稅捐總分各局，互相稽查，如發見違犯者由縣公署執行之第四條，縣公署爲前項處罰時其所罰金額，至多不得過買價十分之一。

刀匪佔據和龍三道溝

【延吉】據和龍縣消息，該縣屬三道溝街，於本月十四日晚，被刀匪佔據，並將公安分局及各機關，完全把持，一般商民住戶均向二道溝一帶避難云。

五連冠長出發剿匪

【延吉】警備三旅七團二營五連，連長冠子甲君奉上峯命令赴長甫子溝一帶剿匪，冠連長於本月十五日即帶士兵○○名赴長甫子一帶出發云。

郭永海家被搶

【金州】金州管內二十里堡會牛拉山屯十一番地戶主郭永海，務農爲業，家道殷實，其子充關東廳巡捕，現在大石橋驛，伊家竟於月之十五日晚十一小時許乘人酣睡中，突然闖入凶漢二人，一持手槍，一持木棒，聲稱汝家不是有當差人嗎啡今日我們手中困乏，暫借錢鈔以濟燃眉，百般逼迫，大肆搜索，結果搜去小洋三十六元，呼哨而去，家人即報附近派出所，該所員立抵現場，並電金州警務署，及三十里堡驛聞悉當即全員出動，大張法網，能否逮捕，容訪再誌。

周營長赴遼中領餉

【台安】駐台安保安第一營長周次夫，現奉到予司令部指令，該營四五月份薪餉，已滙到遼中，派員前領等情，周營長以地方匪人甚多，恐中途搶劫，於本月十七日，自帶騎兵八十名，躬赴遼中，縣城防務，以第二連周連長，調進城中，分駐各要塞，以資防守云。

城防工作

【綏化】本城自友軍駐守以來，城內宵小，早經斂跡，以故秩序井然，異常安謐，較之事變以前，迥乎不同，近令城門附近，掘有深壕，及土工防禦等材料，論者謂爲企渴當局足保無虞，寔爲市民之一大幸福云。

協和會加入者多

【綏化】本城日滿協和會，自本月十五六等日舉辦以來，頗稱順利，近中城內人士，志願入會報名者甚多，而滿洲國國務院派來之宣撫員出口一郎等，則事務紛繁日不暇給，有如山陰道上之勢云。

股匪猖獗

【綏化】縣屬四方台方面，近於七日，發現大股胡匪，聞係匪首常好與闞東二人所組合，計槍馬齊全者，共有百餘名之多，當時一度猛撲鎮街，經由友軍擊退，奪獲匪槍六支，斃匪多名，其另有一部匪徒約二百名，則向韓姜家燒鍋，燒商姚成云腹部受傷甚重日軍醫病院現正爲之施治，現此兩股匪衆，均在被擊潰逃中，而四方台附近之民戶，咸爲杌棿不安云。

飛機復來

【綏化】自事變後，友軍方面之飛機，於一週前，即行停止飛翔，本日（十九日）晨間，忽自南方飛機一架，在本城上空，旋旋一周，旋即北去，咸謂係是偵察海倫附近之匪情動靜者，誌之以覘將來。

司法公署整頓新猷

【新民】本縣司法公署監督審判官李盛世，自到任以來，對於訴訟案件，審理非常公平，隨到隨結，毫無積壓，以致所有訴訟人等，極力歡迎，均感德政，頌聲載道，乃日前，又對署內員書，加以整頓，議妥監察規則，即行佈告，俾衆週知，略謂照得國基新造，爲政待理，凡一切從前之惡習秕政，屬行剔除，則收實效，本監督遵照建設新邦之意旨，依據改造原則，革舊刷新，責無旁貸，公平訟理，是非不淆屏除包苴，務無冤獄，本署員書吏警良莠不齊，循規蹈矩者固多，而行爲不檢者，亦所難免，照顧稍有不週，即生意外招搖，故派員密查，倘有在外招搖之舞弊，對於訴斯意，遂招集全體會議訓諭誥誡，務期勤慎從公，杜傷人格，務使身體力行，勿存陽奉陰違之觀念，監察規則數條如下（一）本署員書吏警，無論於辦公時時間內外，均不准與各界交遊，又對不良分子，尤應絕對禁止聯絡，免滋事端，違者即懲，（二）本署員書吏警，爲糾正素行計，共對監察，委員七人，以資糾查而免因循，（三）本署員書吏警對訴訟人，禁止交頭接耳，或者相會合，免生弊竇，（四）本署員書吏警，倘有越規行爲，由監察報告，考核，該監察，亦不得徇情不報，查出重治，（五）本署員書吏警，與訴訟當事人等，勿得代爲出謀畫策，或擬繕狀稿洩漏案內事實，違者定懲云。

規定臂章免混合

【通遼】日本清水司令部，曉諭縣長將各機關臂章，由縣公署蓋印，惟本署衛隊，及警務局警士，加蓋司令部印，以重責任而保治安云。

澡塘生意漸佳

【連山】本邑金生池，乃屬獨一處，自開設以來，營業頗稱不惡，因客冬商業蕭條，該號生意，得受影響，及今春縣治移此，各界人士，往來不絕，故生意復漸轉佳，刻屆夏令，沐浴者，日益繁多，每逢早晚，池內擁擠，座不虛席，以現在看，該號生意，定能蒸蒸日上云。

商會傳諭購印花

【四平街】本街商務會，二十日接到稅捐局函開，現已領到大宗印花稅票，誠恐各商未能週知，相應函達傳知各商，即日來局購貼，倘故意延購，自通知之日起，如被查出，定即罰辦，當經商會印送傳單，以便週知云。

匪襲事主連槍四家

【四平街】本街東門外張榮園子，二十日午前一時，闖進胡匪十餘名，均持大小槍械，因該榮園未存現欵，將園主張學文擊斃，又一匪在院內將家犬擊斃一頭，繼到附近住戶四家，共搶去現洋二十餘元，衣物被搶一空，警務王局長聞訊率警往捕，匪早無踪矣。

新縣長整頓法警

【磐石】本邑楊縣長於接任之日，即召集本署法警衛隊訓話，嗣後如再票傳訴訟人，不許有額外勒索情事，小民已不堪苦等再擾，倘被舉發，定行重懲等語，可謂深知百姓痛苦切中時弊者矣。

三井物產株式會社奉天出張所

本店東京市日本橋區二丁目一番地
資本金壹億圓（全額拂込濟）
奉天市大西關

辦理品目

大豆　雜穀　豆餅　鐵道用品　自動車
電氣　其他機械類　建築用品　洋灰
砂糖　紙類　麻袋　麻系　五金　木材
化學肥料　工業藥品　各種食料品　紅
茶　海產物　羊毛　毛織物　中國糀　地
下足袋　人絹　織物　其他雜品
海上　自動車　各種保險
保險　火災

電話　二二五五〇所長　二二五五〇穀物　二〇三五保險通信　二二一二穀貨　二〇七七雜物　四三六八會計

度量衡

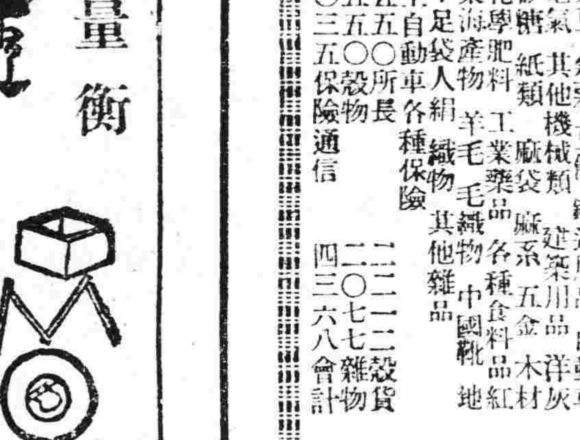

皮量衡器　製作
測量製圖器　修理
理化學用器　販賣
金庫
火爐子

奉天若松町二番地
水上洋行奉天支店
電話三三二一號

清血解毒
喜肥力

凡人之生長皆賴乎血液之週流而血液之週流乃所以健康肢體舒展氣管之關要也故血液稍有虧損體質因之衰弱敵染力纖之而減少外毒遂乘虛而入即醫書所謂血勝毒則敗之血敗毒則勝之實斯理也然毒性不一毒質各異論毒之最烈者莫甚於花柳毒也輕則害及終身重則傳遺後嗣設治之不善即有性命之虞凱輯氏兄弟大醫生洞覩斯情實難袖手故採選上等清血解毒藥材經專門化學藥劑師提取精液毫無雜質藥性溫和而不猛效力宏富而不燥爲達和者易於飲服實係清血藥之一大王也　凱輯氏兄弟大醫生聖藥喜肥力　係清血解毒無上之佳品此藥功能清理血液洗除週身之濕毒及諸種潰瘡使病者添置白血球增加敵染力發達筋肉活潑血液專能滅逐毒質使毒循序而出不遺根基凡服此藥者定能脫離病域而登壽世非虛語也　凱輯氏兄弟大醫生內服清血解毒喜肥力

主治　清血解毒除濕化瘀。皮膚斑點。梅毒痲痺。骨節疼痛。瘰症背瘡喉鼻腫。升頂歸後。梅性疥瘡。清瘀脚氣。毒性結核。軟硬疳疾。血分不清。虧氣虧血。男婦各種。病虛及婦女花柳梅毒症。或毒性。不孕或因毒閉經。或梅毒化胎。或子宮作潰。或毒串終身不孕。赤白帶下。月信差前差後或終日淋漓不止。以及脫落毛髮。頑毒痔瘡喉痛音啞。毒染耳聾。或梅毒入骨。一經服用。百毒俱消。血液立清。元氣恢復身體纖之而壯設無病用之預防。或疑似之毒症。及直接傳染。間接傳染。均可服用。故西人每以凱輯氏兄弟大醫生聖藥喜肥力均贊爲清血解毒誠哉斯言也。

中華代理店

北平各大藥房均有出售　天津各大藥房均有出售　通州心順成　營口萬順成　營口義順成　綏中縣東和堂　義縣大增堂　錦縣福金生　唐山安大藥房　秦王島永熾昌　山海關公和祥　興城福興堂　煙台德興昌　旅順仙芝堂　旅順大德堂　金州志義藥局　瓦房店天和堂　呼蘭河天和堂　海林站會榮祥

奉天日站恒濟堂　奉天北市場恒濟堂　奉天中西大藥房　奉天和盛泉　奉天裕慶德　奉天大吉祥　奉天萬生堂　奉天同利生　公主嶺三合公　四平街天德堂　開原德祥原　奉天義和堂　營口中西大藥房　營口義門成餘記　營口洪春堂　營口天和堂

千金寨德泰興　梨樹縣天德堂　本溪湖春和盛　安東仁盛東　安東福興東　鳳凰城大德生　蓋平盛春義　大石橋樂合祥　海城德增福　大西崗廣和堂　連大天和　大連泰藥房　西崗和藥房　大連華西藥房　大連華西藥房　烏凡壘盛發祥　橫道河子天合堂　熊岳新泰興　范家屯德慶和　溝帮子廣生堂

北鎮福隆永　吉林寶升堂　樺甸天益堂　吉林瑞發祥　吉林育生遠　吉林順義堂　吉林天益堂　吉林世德堂　吉林下九台　世德堂　長春世一堂　長春天和堂　長春同德堂　城裡　洮南縣德慶仁　長春三馬路中西藥房　鷄冠山德厚興　張家灣德泰增　雙城合長義

雙城縣世昌增　雙城縣世一堂　廣台大同仁　阿城縣世昌永　江省　泰華西藥商行　一面坡德和鈺　昂昂溪育升瑞　安達站萬春堂　公主嶺德泰祥　滿洲里德茂盛　呼蘭縣錦和彩　呼蘭縣復合堂　綏化縣和發福　綏化縣聚德西　富克永生藥房　富錦廣和發　佳木斯天德堂　西集廠百工藥店

通河縣同發德　甜草崗新來春　濛縣洪泰成　巴彥縣同發廣　巴彥信記書局　海倫天益恒　海倫久益長　拜泉華昌照相館　泉英美煙公司　拜泉　望奎新藥房　蘭西中西藥房　豐樂鎮通聚成　大來縣衛生藥房　海拉爾洪順堂　富安縣永生堂　富安縣振興堂　富安縣萬生堂

鐵嶺福合盛　八面城德慶同　遼源德合慶　遼源歐美西號　雙城堡永德堂　大沽義和文記

設無處購買請將欵寄至鐵嶺總發行哈爾濱道外奉華西藥商行立即奉上不致有誤價目每瓶洋一元五角每打洋十五元

奉天代理店　大成大藥房　南市場鍾樓

赤玉牌葡萄酒
美味滋養葡萄酒

健康爲無論何人皆享之權利也『進！健康』之標語那是爲世之虛弱人應飲赤玉葡萄酒即可享其天賦之健康請虛弱之人勵行此運動無不得最後勝利

古來所想不到的裝飾美　不講柳腰蓮足反在臂腿

記者先生。時代的巨輪推動着　們在這大上海的繁華區域。或現社會。在我國。進化率最速的。是街頭巷尾。隨時隨地可以看是造成東方巴黎的人體美。我見嬌艷富麗的女人。引起你的藝術的審美概觀。人體藝術。除了皮膚用粉。酒精。香水裝飾之外。最主要的。當然就是服裝的襯衫了。譬如一個鄉下女子到都市裡來。她本來的面目是具有土氣的樸素美。但是不久。她還了耳目所染將平素的服裝時髦化起來。雖然不能表現出都市的摩登女子那種特具的美。但她底肉體漸趨於藝術的美我們却不能加以否認。

服裝的藝術却值得現社會人加以深刻的研究。尤其是女人的服裝。經那服裝的工程師（裁縫）努力不斷地在改進着。設計着。有如畫家在繪圖案。雕刻家在修石膏像。無論舊的翻新。新的翻舊。總具有時代的特性。將女人的肉體點綴得使一般人們引起一派春情的好感。概括的說。服裝。疑地是含有藝術價値。是可供審美的研究。所以。在不久之前。我有一個研究藝術的朋友。他打算開一爿時裝公司。側重在女人服裝的打樣與設計。完全用藝術觀點着手。這計劃在那時候的能够實現的話。我相信現在一般摩登女郎的服裝已改進至最高的頂點。巴黎女子也有望塵莫及之慨也。

最先。我們要曉得人體的藝術美。最能觸動感官的是『肉感的粉腿』和『高聳臀部』但是在這裡就可以看出服裝襯托的效能了。因爲同是一個女人。穿一種服裝就不能充分地表現她底『腿』與『臀部』的美。另換一種服裝。能引起一般人的注意。含有偉大的藝術的美。（未完）

神皋雜俎

匪中生活實紀（四八）（達川）

一月十日。　鐵庄叙誼。茅屋談景。

造飯做好。大衆一爾吃飯。他一面吃着。並與予叙起世誼來。他說他一伯父。稱柳世榮先生。曾在省城軍督部堂充過代書。與予金家先生。頗認識。早亦知道予曾代民衆出過力。又問予竟作過什麼事。曾從誰念過書。予在瀋垣。從耿舉人玉山。讀過數年書。迺問以後呢。予答以後復因家貧。出不起外洋。又不會經商作工。遂在鄉山打柴度日。復說你不當過着磨。予答曾在督署文案處。効過幾年力。後因與無綱黨不合。就還歸故里。在遼岸親耕食力。近年連地。也自耕不動了。按日除讀讀書。習習字外。有時只在予達川崖上。垂釣而已。柳秀山一聽予答述過。復說。吾這個開店人家。眼界很寬。上年曾往過一西北方潤人物。在此打開他的許多字畫。畫有松竹梅蘭。及山水人物各品。有鈐蓋圖章。有瀋垣居士的。有遼岸耕夫的。有輝山樵子的。有達川釣叟的。大概連耕讀漁樵之落欵。均與金大爺你所經過的地方相合。莫不是那些字畫是金大爺你老。所寫所畫的罷　（未完）

商業興革概論（雲影）

由來興論界。對於商場中。規模興革。時代變遷的痛快論者。吾人之眼簾一未觸及。所以吾商人舊有的麻木抱負。竹管見解。無論外界。是怎樣進化。怎樣開發。商界是絲毫不變更他的遵古泡製根本計畫之大張本。人員之按置。依然是封建式的。遇事之言論。依然是運用壓迫氣象。但商界時代與革。又無詳確歷史可以搜察。只收了若干言傳的印象。

按現代大都市裡。或有一二源究商號。乃似晨星　寥寥。尚不蒙罪商之贊許。還不知暗地裡接受了幾何歹兒語呢！尤其是顧主。居多數不滿意。對新式商號交際。因爲由來同舊商辦事慣了。兼受其等鼓吹。則新商業恆被其摧殘而失敗。

至於談　到留學商科　的先生們。乃大有人在。但是他們宗旨不同。有的作教授的。有的登政台的。有的附屬舊派而維持現狀的。假此有其才而不得盡其用。誠堪浩歎。在他們未回國以前。其理想。其策劃。絕對非以上那幾樣。要皆有抱作一番新事業心理。其消極原因。不外被國內的現象所融化。其始未必非勇氣勃勃。趾高氣揚的表示他們的新經驗新學識。及至受着環境支配。當前應付的要求。眞正是不期然而照就發生一種消極的感想。結果。把他們那滿腹的經綸。完全付諸東流而已矣。

在此百孔千瘡之際。研究商理。談何容易。不過簡單的說一說我的見聞。但是。我說的話是一種主觀的論調。還望讀者諸君原諒見教。

在未發表主義以前。吾先給讀者諸君行三鞠躬禮。請勿以我言不倫次而見怪。是我所最欣幸而安慰的了。（未完）

金華山雙龍洞（爾叟）

茍與安穩勝支節。直到夫容以上峰。生小在山兒是健。連綿經雨樹陰濃。奔泉瀉地都成雪。怪石當門欲化龍。待訪初平無覓處。華溪橋畔倘相逢。

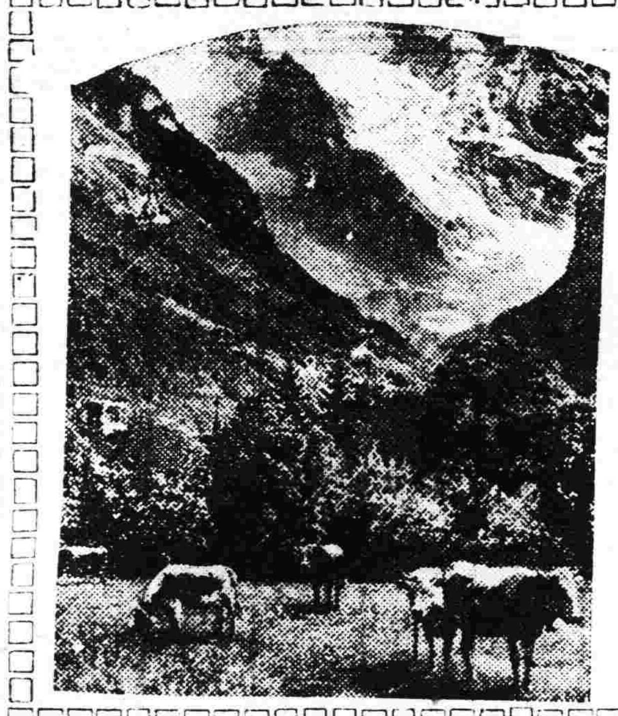

衆籟曉興林頂老
群源暮叩谷心寒

論詩之實質（續）（翟永坤）

像這種詩是充滿着豐富熱烈的感情才寫出來的。所以令人讀了。也起一種共鳴。這是不朽的作品。

良時不再至。離別在須臾。屏營衢路側。執手野踟躕。仰視浮雲馳。奄忽互相踰。風波一失所。各在天一隅。長當從此別。且復立斯須。欲因晨風發。送子以賤軀。（李陵與蘇武詩）

新製齊紈素。皎潔如霜雪。裁爲合歡扇。團團似明月。出入君懷袖。動搖微風發。常恐秋節至。涼風奪炎熱。棄捐篋笥中。恩情中道絕。（班姬怨歌行）

明月照高樓。流光正徘徊。上有愁思婦。悲歎有餘哀。借問歎者誰。言是客子妻。君行踰十年。孤妾常獨棲。君若清路塵。妾若濁水泥。浮沉各異勢。會合何時諧？願爲西南風。長逝入君懷。君懷良不開。賤妾當何依！（曹植七哀詩）

夜中不能寐。起坐彈鳴琴。薄帷鑒明月。清風吹我衿。孤鴻號野外。翔鳥鳴北林。徘徊將何見。憂思獨傷心！（阮籍詠懷詩第一首）

這種詩我們讀起來。是能够引起我們的感情的。只覺得有無限的好。但爲什麼有這樣好？它的好處在什麼地方？卻說不出來。這是因爲作者把整個的豐富熱烈的情感用自然流露的音調灌注給我們了。所以我們陶醉於作者的作品裡。在這一刹那。我們以作者的情感爲情感。自己是毫無情感可言了。我們再寫下幾首看一看！（未完）

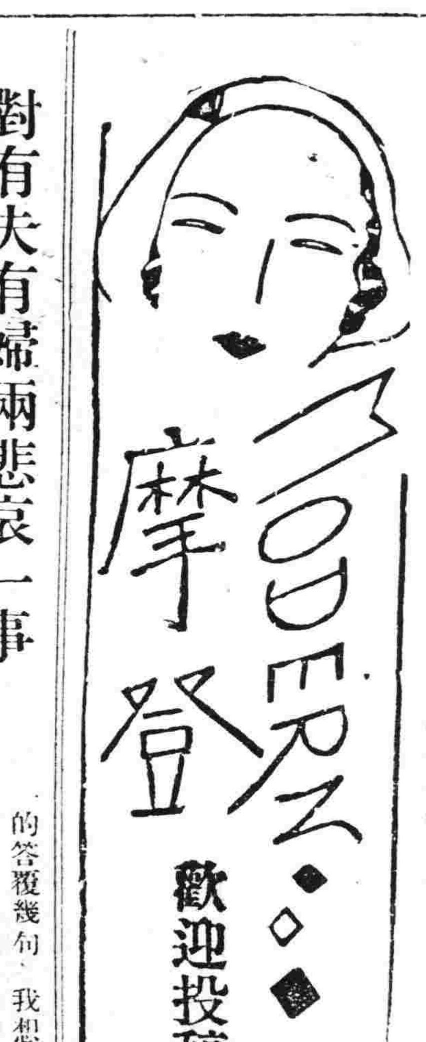

對有夫有婦兩悲哀一事　一讀者表示鼓勵的意見

編輯先生。廿一日未署名君錯中錯。有夫有婦有情箋的問題。我想是舊婚姻的思想勢力。沒有完全消滅。新婚姻制度基礎。沒有鞏固。思想沒有健全的現在。必然的現象。在　先生根據經驗切實答覆指迷之後。我想對未署名君。簡單的答覆幾句。我想　先生總能替我刊出不使我失望吧！詞不達意之處尤祈斧正。

未署名君。由你倆情箋往還。足証你倆俱是鍾情者。這是人類的美德。在情場中是有榮譽的。相愛不一定就得結婚。這是現代情場中公認的。還有『有愛才有青春』這也是公認的定理。若沒有愛情的時候。雖是十九歲的青年。他們的心。也感覺着很蒼老。并且要顯着有什麼缺欠。單調。哀怨。追求。所以愛情範圍越寬。生活越有趣（但限正當愛情）因之愛情成爲人生要素。就是愛情能使人有生氣。你倆相愛。是正大的。因爲你倆沒越軌行動。合乎前面的定理。不越軌合理的愛情。在廿世紀中。她的丈夫沒有干涉權。因爲沒有損害他的某種利益。就是法律也不能干涉。你的友人S君。可謂腦中沒有半分新時代思想。墨守古時急婚掩飾的舊智。用木已成舟的法子。防害人家的神聖不可侵犯的愛情友誼。你可以教他對她的丈夫要求。把監視你的女友的事。取消。解釋這誤會。誰教他自己卑舊。又使別人作卑舊的事呢？間接提前破壞你的女友的處女尊嚴。這算罰他。教他日後少管『買賣式婚姻』的閑事。她丈夫既是心臟的人。暫時你可以不理他。終有疲意於監視你的女友的時候。況且你的女友是正大無私的啊！

假設你的女友質問你的時候你可以用上列定理告訴她。就算是你設圈。他丈夫并不能拿這理由。監視她。因爲這理由不成立。　老鵬答於T校

瀋水醫壇

答郭拯君（葉季紅）

捷述。足下在壯年時具務農爲業。因操勞過度。致患耳病初起時。不過耳中僅有特殊音響。及奇癢而已。數月之后。復因用竹木器挖弄。以致耳中流出不少膿汁。而聾即較前更甚。又常發腫脹。且感疼痛。偏延中西醫診治。均未獲效。西醫且斷爲耳膜已破。無法療治。嗣因偶服戒煙丸藥二枚。而聾竟減輕。近且日服。戒煙藥爲常。聾病已減至十分之六。惟膿汁照常流出。恐病根之潛伏而猛發。始投稿而徵方。季紅不揣簡陋。謹將管見所及。答覆如左。

夫耳爲腎竅。足少陰經所主。然心亦寄竅於耳。在十二經脈中。除足少陽手厥陰外。其餘皆入於中。人體精明之氣。多走空竅。而聽覺生矣。苟一經一絡。有失調養。即足亂此竅之精明。或鳴。或聾。以至耳聵。及種種特殊症狀。然痧病。症狀。及經過情形。似爲耳痛。其病之起因。由於胃熱肝火相兼而成。其症狀。耳內悶腫。或疼痛。乃至出黑色膿汁。雖因由用竹木器挖弄所致。實則當時不用木器挖弄。亦必發生此流膿之症狀也。至西醫謂耳膜已破。不可療治。此屬西醫之誤。夫耳膜損破。因屬不可療治。但服戒煙藥。能使聽覺恢復十分之六。是微耳膜並未損破。不過戒煙藥亦不能治療耳聾病。所以服之而又能　恢復聽覺者。因其九竅。戒煙藥品。多係收斂性。服后。將上逆邪火。暫時收斂故耳。聾亦似減輕。迨藥性過后。其聾即亦仍舊。謂予不信足下試停服一日。或二日。則耳聾不但不減輕。其聾必較服戒煙藥時立刻增長。可斷言也。果如上述。則可知戒煙約之非能治療耳聾也。茲謹擬一方如后。請斟酌用之。

柴胡二錢桔黃芩二錢路露二錢苦桔梗二錢連翹三錢川撫芎一錢炒山梔三錢粉甘草一錢銀花二錢黑芥穗錢半清半夏二錢荷叶三錢

外用豬苗內自然油滴入耳內腫消生肌自愈

右答郭君醫案實內服外用二方即請貴報上登爲荷此致

大主筆先生鑒

自奉天大西邊門外慶餘堂啓

◈投稿須知◈

（一）凡來函稿須加句點
（二）稿紙須在一面書寫
（三）取錄與否概不寄還
（四）不予酬資亦不贈報

答李淑潔女士（馬紹波）

大主筆先生台鑒。啓者。頃閱貴報。醫壇內載。有李淑潔女士。問病一則。照其所論。初受病之時。得之於夏季。初起時。寒熱往來。少腹作痛。遍體疹痘。出沒無常。以繳腸痧治未愈。後認瘧疾。服金雞那霜治癒等。按上所論。既非繳腸痧。恐亦非瘧疾。恐所受者。暑濕病也。蓋暑濕症之初發。則上午覺輕。下午覺重。其病狀。頭痛暈迷。身發寒熱。骨節疼痛。胸滿舌白。腹痛嘔惡等。若偏乎熱之重者。則口渴惡不食。身重疼痛。若以傷寒治之。則神昏耳聾。以瘧疾治時。則日久四肢羸瘦。形容枯槁。而寒熱始終不退。邪火傷陰。血熱沸溢。必致吐血。營血日耗。眞陰既虧。經血不定斷絕。若發咳嗽氣短。則肺金受剋。恐變爲勞症矣。敵人之所論。不知可否相宜。如與病之相符。則擬一方。如下。請試服之。以觀效否。

（會双花五錢嫩青呂五錢子木通三錢滿半下四錢嫩萃衣四錢淡竹葉三錢正杏仁三錢廣玉金五錢滑石粉五錢紫貢朴三錢

水煎服之

答於奉天大東關同生堂診室

歸輿（之彥）

何處桃源許問津。乾坤邁人漫藏身。也知困苦須嘗膽。難得糊塗自飲醇。擇木將棲還倦鳥。躍潮無擧還潛鱗。黃金白刃恐威重。莫怪貪財怕死人。

哀壯貞（釋堪）

久別望見期。遭生各自島。亂離輕一晤。聞耗餘痛哭。先公最愛子。國士夙傾目。對宇百花洲。時時過我屋。坐窗玉貌人。振筆風雨速。異書搜奇字。挑鐙喚我讀。我時甫髫齡。視君潘與陸。同車共餐飯。漸長情益篤。去國扶邃分。歲月輪轉轂。易世聚舊都。梅邊醉新曲。萬口啟花詞。君實爲我暴。庚申游聖湖。訪君曾三宿。月黑蘇公隄。水火入籠燭。君言病初起。纔舟非所欲。涼飆拂客衣。六月肌生粟。詩君何早衰。憐君兩鬢禿。詰期詩報我。文字實予毒。年時眼中人。老去弓藏韣。從茲不相見。南朔同跪蹋。樓居羅藥品。述賦愛杞菊。胡爲尙嘔心。舊詩屬細錄。我懶未即報。大麥君先覺。病起客署樓。百首詩誰續。遙望愉吟魂。雙峯慘凝綠。

回答壯魂君

壯魂君鑒。　本月十四　日報載。賣女得僞幣。不予兌換。因憤而自戕一段。閣下於昨由摩登質諸輿論先覺等句。讀閱之下。知閣下定係慈善道德之士。鄙人特將該慘劇之結果。調查回答。以謝閣下注重人道之意。該劉翁確係賣女爲婢無疑。其行使僞幣一節。現已被法院傳訊。究審。該僞現洋之來源。以便根究而了此劇。該劉翁並無欺騙鄉愚之意此覆　並請文安

○○○　夏健飛覆

哀情小說　雲英恨史（九）（冷佛）

洽三和樂天兩人。已早則要了酒飯。一面喝著。問方纔往見總長。所談的什麼話。原來洽三。人最卑鄙也曾在東京留過學。又是個末科拔貢。惟素性慳吝愛財。又好酒色。故一般親朋故舊。都鄙棄他。近來他新學一技。專門的會扶乩。遂哄得高總長。極其喜愛。說他也必有夙根。必是有神仙之骨。不然與天上神靈。那能接觸呢。這日又介紹摩詰。日盛稱摩的學問。又怎樣明白佛學。總長也高高興　。見了王摩詰。一則因出身微賤。又有些小人乍富。那一種官僚習氣。連學尚未曾學好。那能與摩詰比較。相見禮畢。那臉上驕矜之色。好像和人前誇耀說。你看看本總長。是不是人上之人。與爾輩不一樣的。心中有話。嘴上又偏不會說。有意轉文肚裏又全是大糞。遲了半日　還是王摩詰恭維說道。我久仰次長的賢名。很早則想來請教。近日又聞知次長。代理部務。一定是天天忙的。所以也未敢冒昧的來擾清神。剛說到這兒。往下還有些言語。望見洽三。已連連眼色。似嫌他稱呼不對。應稱總長纔是。總長倒沒甚留意。洽三接著道。總長可不要見怪。摩詰是不知總長。作了總長。並且是乩神有訓的。摩詰一聽。心裡好笑。甄洽三又急從懷內。取出個紙條來。遞與摩詰道。你看這個。是上月十五日。晚上。柳仙降的乩。摩詰於心裡笑著。又見他逢迎諂媚。如此用心。倒十分憐憫他。又看那乩語以內。滿嵌著洽三和總長名姓道。

際會風雲是此時。乾坤三反洽能支。高明祖德甄功濟。國務藩維待主持。

總長名高維德。字叫濟藩　連甄洽三三字。都嵌詩內。且明明許著必當爲國務總理。摩詰笑著心裏不由得說道這甄洽三乃眞正下三濫也。

中國人物畫之□□　背景□表現□源流（二十八）（姚湘漁）

▲道釋畫家

閻讓。字立德。以字行。雍州萬年人。爲將作大匠。工部尚書。進爵大安縣公。善繪人物古今故實。亦長道釋。其畫蹟傳於後世者。據畫史記載。有採芝太上像一。七曜像二。遊行天王圖二。

閻立本。立德弟。總章初拜右相。後改中書令。封博陵男。圖繪古今故實。中州人物。稱名手。嘗至荊州。得張僧繇畫。初猶未解。曰『定虛得名耳』明日又往曰『猶是近代佳乎』明日又往曰『名下定無虛士』十日不去。寢臥其下對之。其虛心好學如此。所以成爲當代名家也。其畫蹟方面。道像最多。其次釋佛。

吳道玄。初名道子。玄宗時。改名道玄。以道子爲字。東京陽翟人。少孤貧。未弱冠。已窮丹青之妙。初授兗州瑕邱尉。明皇召入供奉爲內教博士。善道釋人物。冠絕古今。據湯垕畫鑒云『吳道玄筆法超妙。爲百代畫聖。早年行筆差細。中年行筆磊落。如蓴菜條。人物有八面生意活動其傳來于焦墨痕中。略施微染。自然超過縑素。世謂之吳裝』道玄又從張孝師的地獄圖。作地獄變相圖。於景雲寺宋黃伯思說『吾道玄之地獄變相圖。與見於現今之諸寺院者。大異其旨趣。盡圖中無所謂劍林。獄府。牛頭。馬面青鬼。赤鬼者。尚有一種陰氣襲人而來。使觀者不寒而慄』是以含惡業而就善道。誰謂繪畫爲小技哉？』蘇東坡謂『道子畫人物。如以燈取影。逆來順往。傍見側出。橫斜平直。各相乘除。得自然之數。不差毫末。出新意於法度之中。寄妙理於豪放之外。所謂游刃餘地。運斤成風。古今一人而已』

北滿工作紀行（續）

▲六月五日

十五。主權在誰的身上。

在上午十時。假第三小學校的教室。我們開了一個座談會。這個座談會的結果很好大家發言的也很多。在這些談話中。我覺得第　四中學校　長張氏的話最有價値。最値得給我們政府作一種參考。他說。

『考國家構　成的要素有三。（一）土地。（二）人民。（三）主權。我們的滿洲國。領土是十分廣大。人民則不分你我。免除岐視。抱大同的主義。主權則憲法上有明文規定屬于領土內之人民對他國獨立的實在是一個很完善的國家。不過現在因爲國家初創。軍隊還沒有訓練好。所以東鄰的友軍。爲幫助新國家剷除反動者。爲使新國家基礎能够穩固。出軍到我們滿蒙地方。駐屯于各地方。雖然友軍的出師是一種好意。但是在形式上。我們新國家的主權都受了損失。從外表看來。我們新國家的主權好似沒有獨立的。所以我個人最希政府能從速訓練自己的軍隊。來代替友軍前替我們所負的責任。那末一方面我們新國家的主權沒有防害的地方。一方面友邦日本也可以免除傷民害財。這是我對新國家的第一點的希望。

詩國之花

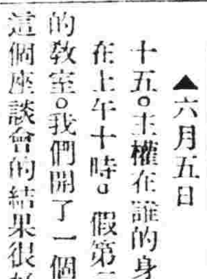

端陽雜感（十非）

斜陽耿耿弔清波。把酒吟詩意若何。千古英魂遺恨處。一船蕭鼓剩殘歌。

愁思最怕過端陽。每到端陽倍斷腸。一句離騷一點淚。空教恨倘水雲鄉。

腸斷瀟湘欲盡頭。招魂賦罷易添愁。幾許傷心多少恨。一空熱血付東流。

黃鍾長棄奈若何。忍恨孤忠付汨羅。悵惘雲天憑弔處。魂飛江上作綠蓑。

○○○

閨怨（英姿）

神凝秋水鬢凝霞。綽約姿羞二月花。低鎖眉峯愁對鏡。誰憐辜負好年華。

香閨春去黯愁添。惆悵粧台啓鏡奩。無限幽思無限恨。玉肌清減柳腰纖。

悄將心事付簾犀。脂粉慵施綠鬢低。窗外黃鶯聲人甚。一聲聲向耳邊啼。

垂簾花氣惱孤眠。鬟髻雲濃欲晚天。萬種情懷無處訴。閑調鸚鵡小窗前。

轉瘦爲胖返老還童

劉君玉麟之肖像

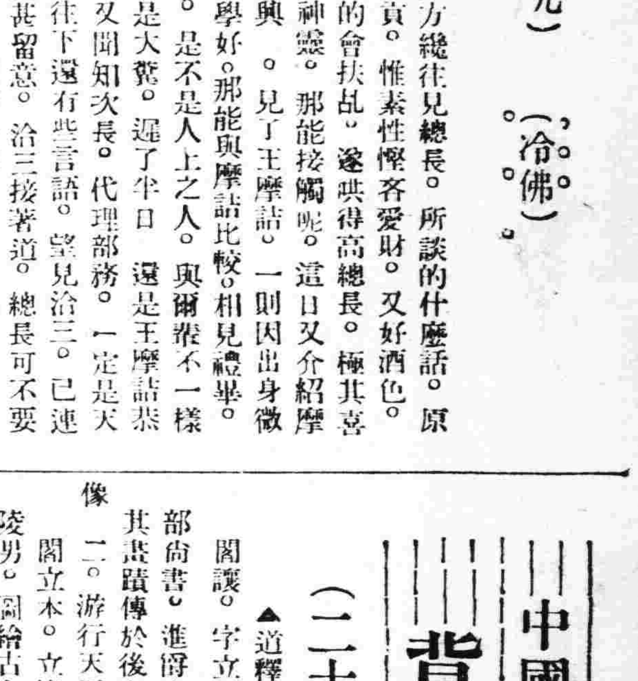

未服精血素以前◆已服精血素以後
瘦弱之狀態◆強壯之狀態

逕啓者敝人生性淸虛湛仰聖教深知烟酒之爲害審人最甚因以研究理善以資戒已而戒人奈身體素弱神經虧損近又復家司道謬選以副會長之職以匡協會務因此積勞身體日漸衰弱坐則腰痠頭重勢必倚斜行走四肢無力氣喘盜汗後見報章而購服精血素果然功效確非他藥可比諸症全瘉矣飲水思源特將未服精血素以前與已服藥已後小照二頁寄上祈登報端以表謝忱此致

普克德大藥行台鑒

聖道理善研究會東北第一分會副會長　劉玉麟啓

敬啓者本行爲謀弱體同胞之福利而得轉弱爲強之機會興營業而推廣銷路起見特將此全世界著名人人信仰生精補血精血素藥片特別贈送凡買一盒者即另送一盒即人人得一之知此藥功効宏富藥力偉大非一般虛擧欺人之僞藥可比贈數無多幸勿交臂失之

生精補血　精血素　强壯新藥

空前大犧牲　買一盒送一盒

精血生命　鶴齡千載鹿能長生而人爲萬物之靈壽僅七十古來稀良可悲也實因人書耗三神夜損三精精血耗盡而無補救之方此爲精血虧損縮短生命之最大原因也

主要成分　崗取壯健動物體內之生命素及胃液原素膵液原素腦汁原素脊髓內分泌加珍貴之植物原素用化學提取其精華與生理學製成精血之原素與人身體內最爲需要

主治病症　精血双虧　精液好盡　精神減少　幼年早婚　房事過度　頭暈目眩　力腦疲乏　夜不能眠　以及婦女　久不受孕　子宮寒冷　赤白帶下

贈送長生不老術函索者附郵票壹角即寄

定價　大盒現洋五元　小盒二元七角五

限奉天總行一處贈送　其他代售者不在此例

普克德藥業商行　奉天中街路北

醫藥界專門

各醫生　各醫院　各藥房

欲購　西洋原料藥　醫科器具　及一切醫療器械者請賜顧　德商興華公司醫藥部

本公司設瀋陽業經多年除歐美各大埠外在東亞各地如日本東京大阪神戶中國平津滬漢廣州香港均設有分行專售醫藥界用西洋各種原料藥品成藥及醫療器械等等久已舉滿全球舉凡醫藥界所用一切物品大者如X光器械小者如注射針頭珍貴者如顯微鏡人工太陽燈及一切光學器械並各種最新發明之醫藥界用品等無不俱備本公司在德國除自有之各專門製造工廠外如舉世聞名之德國怡默克化學藥廠之各種原料藥品及成藥德國埃泰普爾工廠之蛇牌醫療器械德國生尼泰工廠之醫用電氣器械德國徠賓工廠之顯微鏡及各種醫用光學器械德國拜道爾夫工廠之老人頭牌絆瘡膏及奧倫等均係本公司獨家經理並本公司常備大宗現貨以供各界需求如荷零購整批或賜詢一切暨函索目錄本公司無不竭誠歡迎

德商興華公司　瀋陽商埠南市場西

實康藥行代理　瀋陽大西邊門外

南滿 大連開 周水子 金州 普蘭店 瓦房店 熊岳城 大石橋 海城 湯崗子 鞍山 遼陽 蘇家屯 奉天 鐵嶺 開原 昌圖 四平街 公主嶺 長春到
長春開 公主嶺 四平街 昌圖 開原 鐵嶺 奉天 蘇家屯 遼陽 鞍山 湯崗子 海城 大石橋 熊岳城 瓦房店 普蘭店 金州 周水子 大連到

味の素

（味之素）

童子軍旅行、或露宿、隨身所帶各物、雖甚完全、但自炊生活、非常淸苦、必須携帶味の素一瓶、用以佐饍方能到處不感困苦。

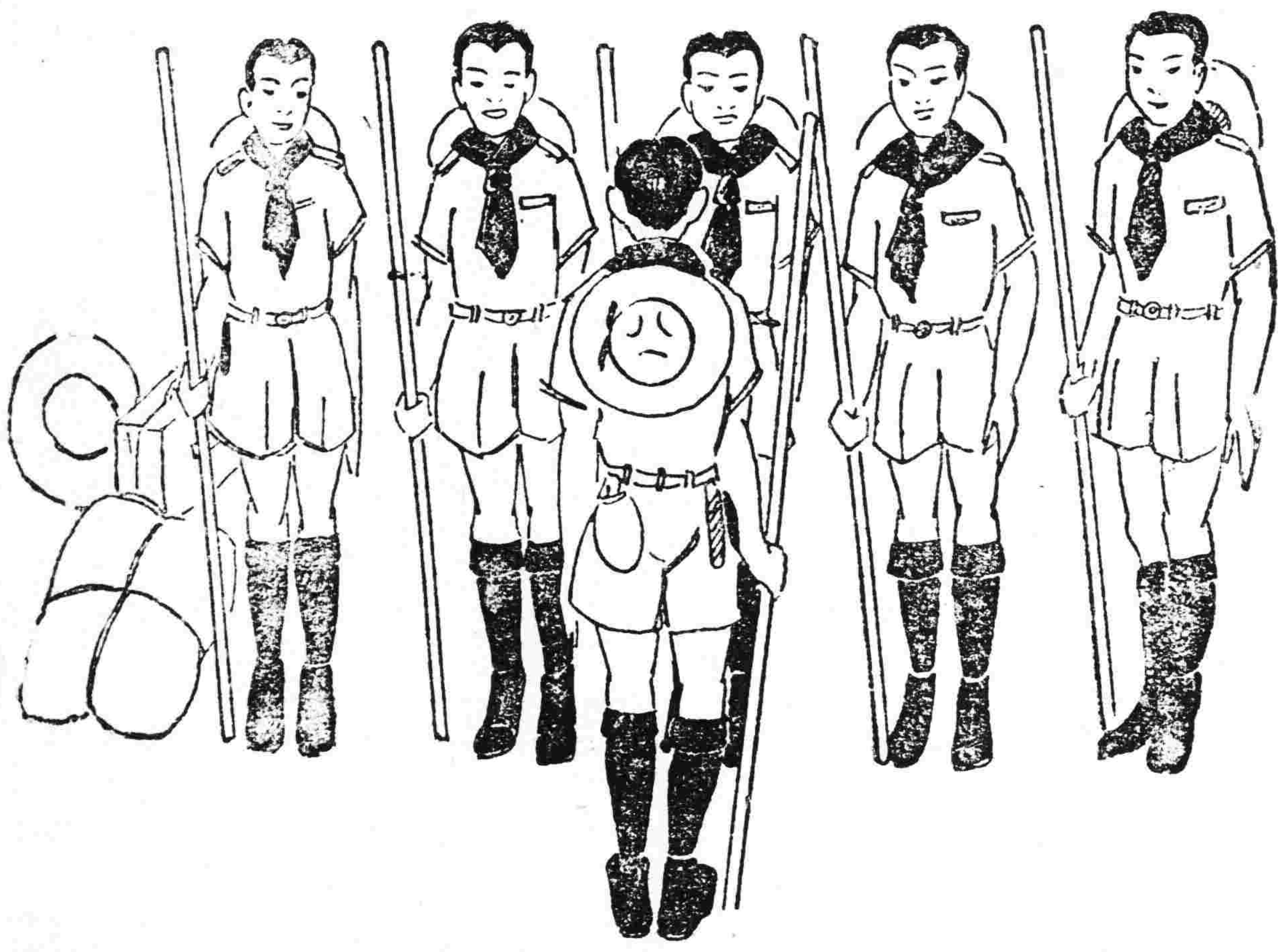

C—271

眞正化粧美
絢爛奪目
此面粉可爲徹底的化粧美

最進步白粉

雙美人牌面粉

双美人香皂本店謹製

無綫電話機
美國製最新式

機能可聽得日本 上海 歐洲 等處
多量販賣機能優秀價格至廉

南滿電氣株式會社獨家經理

美國加爾貝爾會社 代理店

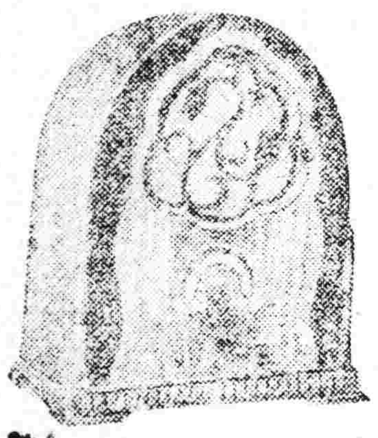

（奉送本樣）

本店大連市伊勢町九七 電話四二五七番
內藤商會
奉天平安通七番地
大連 內藤商會支店
電話二四九八番

專賣特許

今津捕蠅粉

今津法國理學博士發明

◇大掃除衛生上
※撒本品爲要！

其他家庭害虫之
全滅藥

▲蠅蚊、油虫、臭虫、
▲牛馬之虱、蠅、蚊
▲犬蚤、猫蚤
▲鳥羽虫豚虱
▲衣類書畫之虫

驅除
●效力絕大●

有假冒品請注意今津

◇名雖謂蠅取粉 然不僅除蠅 所有家庭害虫莫不因蠅取粉之香氣全滅也

除蚊有除蚊大王 今津蚊取線香

大阪市大仁本町
本舖今津化學研究所

今年夏季切勿使夏令疾病剝奪孩子之健康

夏令臨矣請注意保障小兒免患夏令疾病如泄瀉嘔吐肚疼胃呆肌瘦等症嬰孩自己藥片對于此類疾病以及其他小兒腸胃毛病已於億萬家庭證明其確能防衛確能治療也 且看浙江紹興後街奇方齋鍾表公司經理阮聖庭君之經驗爲如何也阮君書云「小兒季良年三歲常患肚疼腹瀉食慾無度肌瘦面黃予投以嬰孩自己藥片各症卽痊健康速復現在精神飽滿日見壯強足見此藥片功效偉大因書此以謝之」嬰孩自己藥片各藥房均有出售或直向上海江西路四五一號韋廉士醫生藥局函購每瓶七角六瓶三元五角郵費免收

奉天支店 內田洋行

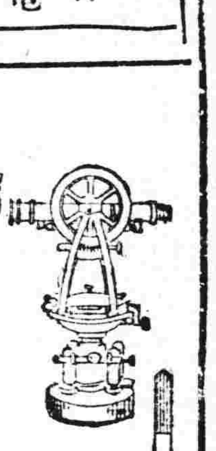

測量器械と製圖用品

東洋第一
測機舍製 測量器械
專賣特許 富士經緯儀 砲工水準儀
奉呈樣本
奉天春日町一 電話四六七八番

每份現洋六分 每月現洋壹元 外埠連郵費